EL ESTADO MUNDIAL DE LA INFANCIA DE 2014 EN CIFRAS

TODOS LOS NIÑOS Y NIÑAS CUENTAN

Revelando las disparidades para impulsar los derechos de la niñez

únete por
la niñez

unicef

© Fondo de las Naciones Unidas para la Infancia (UNICEF)
Enero de 2014

Para reproducir cualquier sección de esta publicación es necesario solicitar permiso. Se garantizará el permiso de reproducción gratuito a las organizaciones educativas o sin fines de lucro. A otro tipo de entidades se les solicitará el pago de una pequeña cantidad de dinero. Sírvase dirigirse a:

División de Comunicaciones, UNICEF
Atención: Permisos H6F
3 United Nations Plaza, Nueva York, NY 10017, Estados Unidos
Tel: +1 (212) 326-7434
Email: nyhqdoc.permit@unicef.org

Este informe y otros materiales en línea están disponibles en <www.unicef.org/sowc2014/numbers>

Para cualquier error que se detecte después de la impresión, visite <www.unicef.org/sowc2014/numbers>

Para obtener los últimos datos, visite <www.childinfo.org>
ISBN: 978-92-806-4733-4

Fotografía de portada: Un grupo de niños en la escuela Bahadoub 2, en Tombuctú, Malí.
© UNICEF/PFPG2013P-0035/Harandane Dicko

Fotos TMM5:
Páginas 24–25 (de izquierda a derecha)
© UNICEF/NYHQ2011-1166/Kate Holt
© UNICEF/SLRA2013-0622/Olivier Asselin
© UNICEF/BANA2011-00477/Naser Siddique
© UNICEF/NYHQ2012-2083/Adam Dean
© UNICEF/UKLA2012-00681/Olivier Asselin
© UNICEF/NYHQ2012-2243/Susan Markisz

EL ESTADO MUNDIAL DE LA INFANCIA DE 20014 EN CIFRAS

TODOS LOS NIÑOS Y NIÑAS CUENTAN

Revelando las disparidades para impulsar los derechos de la niñez

CONTENIDO

Introducción 1
Vidas más allá de las cifras 2
Recuadro: Todos los derechos, todos los niños 4
Los datos en favor de los derechos infantiles 6
Recuadro: Temas de las Encuestas Agrupadas de Indicadores Múltiples (MICS) 7
Recuadro: Nuevos enfoques 9
Relatar historias que no se cuentan 10
Recuadro: Cifras y narrativas 12
Recuadro: Los niños impulsan el cambio 15
Pruebas para la acción 16
Ilustración: Una selección de indicadores y lo que nos dicen sobre las vidas de los niños 18
Referencias 20
Tablas estadísticas 21

Introducción

Han pasado 30 años desde que se empezaron a publicar tablas de estadísticas estandarizadas mundiales y nacionales en *El Estado Mundial de la Infancia,* con el propósito de ofrecer un panorama detallado de las condiciones de la niñez.

Aunque muchas cosas han cambiado en las décadas que han transcurrido desde que se presentaron los primeros indicadores sobre bienestar infantil, la idea fundamental sigue siendo la misma: la fiabilidad de los datos relativos a las circunstancias de los niños es crucial para el mejoramiento de sus vidas, e indispensable para la realización de los derechos de todos los niños y las niñas.

Los datos siguen respaldando la promoción y las iniciativas en nombre de los 2.200 millones de niños de todo el mundo, y proporcionan a los gobiernos información que les permite tomar decisiones y emprender acciones encaminadas a mejorar sus vidas. Además, nuevos mecanismos de recopilación y utilización de los datos contribuirán a que las inversiones y las intervenciones beneficien a los niños y las niñas más vulnerables.

Los datos, en sí mismos, no cambian el mundo. Pero sí posibilitan el cambio, pues ayudan a detectar las necesidades, impulsar las labores de promoción y evaluar los progresos. Lo más importante es que los responsables de tomar decisiones utilicen los datos para lograr cambios positivos, y que los niños y las comunidades tengan acceso a ellos para pedir cuentas a los garantes de sus derechos.

◀ A Erlan, de 3 años, le miden y le pesan en el distrito de Konlikul, Uzbekistán.
© UNICEF/NYHQ2011-1680/Giacomo Pirozzi

Unas niñas hacen fila en una escuela de Camboya.
© UNICEF/CBDA2010-00264

Vidas más allá de las cifras

Analice las tablas que se presentan en este ensayo. Se trata de filas y columnas de números en los que, reducidos a simples símbolos, se hallan el presente y el futuro de los países: sus niños. Al pasar de una columna a otra se descubren algunas de las numerosas facetas de sus vidas. Las cifras cuentan historias sobre las circunstancias en que los niños nacen, son atendidos, crecen, aprenden, trabajan y se relacionan con los demás, al igual que las maneras en que se abren paso en el mundo.

Ahora, piense en cualquier país. ¿Cuál es la proporción de los nacimientos registrados y, por lo tanto, cuántos niños tienen una identidad oficial y disfrutan de los derechos que esto conlleva, como la protección, el uso de los servicios y el ejercicio de la ciudadanía?

¿Cuántos niños y niñas mueren antes de cumplir un año y cuántos no llegan a su quinto cumpleaños? ¿Cuál es la esperanza de vida de los que sobreviven? ¿Reciben las vacunas esenciales y los medicamentos que los protegen contra las enfermedades que afectan a los más jóvenes y vulnerables?

¿Reciben la nutrición que necesitan sus organismos y sus mentes para desarrollarse adecuadamente? ¿Disponen de agua limpia para el consumo y la higiene personal? ¿Tienen acceso a letrinas seguras e higiénicas?

¿Qué porcentaje de niños y niñas ingresan a la escuela primaria y qué porcentaje a la secundaria? ¿Cuántos se ven obligados a trabajar o a casarse precozmente? ¿Llegan a la adolescencia con los conocimientos necesarios para protegerse contra el VIH?

Los datos ponen de manifiesto que se han realizado enormes progresos en las últimas décadas:

- Alrededor de 90 millones de niños que habrían perdido la vida si las tasas de mortalidad se hubieran mantenido en los niveles de la década de 1990 vivieron más allá de los 5 años de edad[1].
- Las muertes causadas por el sarampión entre los niños menores de 5 años bajaron de 482.000 en 2000 a 86.000 en 2012, gracias en parte a la cobertura de vacunación, que pasó del 16% en 1980 al 84% en 2012[2].
- El mejoramiento de la nutrición se ha reflejado en una disminución del 37% en el retraso del crecimiento desde 1990[3].
- La matriculación en la escuela primaria ha aumentado incluso en los países menos adelantados. En efecto, mientras que apenas el 53% de los niños en esos países ingresaron a la escuela en 1990, la tasa se elevó a un 81% en 2011[4].
- Cerca de 1.900 millones de personas han obtenido acceso a servicios mejorados de saneamiento desde 1990[5].

Sin embargo, las tablas también muestran que se siguen violando los derechos de la niñez:

- Aproximadamente 6,6 millones de niños menores de 5 años murieron en 2012, la mayoría por causas prevenibles, lo que significa que su derecho fundamental a sobrevivir y desarrollarse no se hizo efectivo.
- Un 15% de los niños y las niñas[6] de todo el mundo realizan trabajos que menoscaban su derecho a la protección contra la explotación económica e infringen su derecho a aprender y jugar.

Los niños más pobres del mundo tienen

2,7

veces menos posibilidades que los ricos de contar con la presencia de un profesional cualificado al nacer

- Un 11% de las niñas contraen matrimonio antes de cumplir 15 años[7], lo que compromete su derecho a la salud, la educación y la protección.

- El derecho a no sufrir castigos crueles ni degradantes se viola cada vez que los niños son disciplinados con métodos violentos en el hogar o la escuela.

Las tablas también revelan disparidades e inequidades, y muestran que las ventajas y las carencias se distribuyen de forma desigual. Las oportunidades que tienen los niños son distintas dependiendo de la riqueza de sus países; de su género; de su pertenencia a familias pudientes o desfavorecidas; de las zonas donde viven (urbanas o rurales); y de la riqueza o pobreza de sus barrios y lugares de residencia.

Todos los derechos, todos los niños

Al establecer la Convención sobre los Derechos del Niño, la comunidad internacional reconoció que los niños son personas con derechos que se deben respetar, al igual que los de los adultos.

La Convención sobre los Derechos del Niño se basa en cuatro principios fundamentales:

- La no discriminación o universalidad (Artículo 2): Todos los niños y las niñas tienen derechos, sin importar la raza; el color; el género; el idioma; la religión; las opiniones políticas o de otra índole; el origen nacional, étnico o social; la riqueza; las discapacidades; y las condiciones del nacimiento, entre otras.

- El interés superior del niño (Artículo 3): El interés superior de los niños y las niñas debe ser una consideración primordial en todas las decisiones que los afecten.

- El derecho a la vida, la supervivencia y el desarrollo (Artículo 6): Todos los niños y las niñas tienen derecho a la vida, a sobrevivir y a lograr su pleno desarrollo físico, mental, espiritual, moral, psicológico y social.

- El respeto por las opiniones del niño (Artículo 12): Los niños y las niñas tienen derecho a expresarse libremente sobre los temas que los afectan y a que sus opiniones se tomen con seriedad.

◀ Un recién nacido en el Hospital Wau in el estado occidental de Bahr al Ghazal, Sudán del Sur.
© UNICEF/NYHQ2011-0453crop/ Veronique de Viguerie

De los aproximadamente 18.000 niños menores de 5 años que mueren todos los días, un número desproporcionadamente alto vive en zonas de las ciudades o el campo que carecen de servicios debido a la pobreza o a las condiciones geográficas. Muchos podrían salvarse con intervenciones poco costosas y de eficacia comprobada. Aunque la diarrea puede tratarse eficazmente y a bajo costo con sales de rehidratación oral, los niños de las familias más ricas que se enferman de diarrea tienen cuatro veces más probabilidades de recibir tratamiento que los niños de las familias más pobres[10]. Y aunque a nivel mundial 2.100 millones de personas más se han beneficiado desde 1990 de fuentes mejoradas de agua potable[11], muchos residentes de las zonas rurales aún carecen de este servicio. Estas personas representan menos de la mitad de la población mundial;

Al articular los derechos de la infancia y obligar a los Estados partes a respetarlos, protegerlos y hacerlos cumplir, la Convención sobre los Derechos del Niño da un importante impulso a la compilación, el análisis y la difusión de los datos.

Para sobrevivir y desarrollar plenamente su potencial, los niños necesitan servicios de salud, una alimentación nutritiva y una educación que enriquezca sus mentes y los dote de conocimientos y habilidades útiles para la vida. De igual modo, deben poder vivir libres de violencia y explotación, y disponer de tiempo y espacios para el juego. Así, el derecho a la vida, la supervivencia y el desarrollo abarca una serie de indicadores que deben medirse para poder garantizar su realización.

Combatir la discriminación y las desigualdades implica identificar a los niños que son víctimas de discriminación y exclusión de los servicios y las oportunidades. Con este propósito, el Comité de los Derechos del Niño –el organismo encargado de hacer seguimiento a la aplicación de la Convención sobre los Derechos del Niño– ha instado a desglosar los datos por edad, género, carácter urbano o rural de la zona, pertenencia a grupos minoritarios o indígenas, origen étnico, religión, discapacidad y "cualquier otra categoría que se considere pertinente[8]".

El Comité ha insistido en que no basta con reunir datos. Para poder identificar los problemas y orientar la formulación de políticas, los datos también deben analizarse, difundirse al público y utilizarse para evaluar los avances relativos al cumplimiento de los derechos de la infancia[9].

El derecho a ser escuchado, que garantiza la Convención sobre los Derechos del Niño, exige que los adultos responsables de tomar decisiones que afectan las vidas de los niños los escuchen con seriedad, respeto y consideración por sus puntos de vista. Por este motivo, los niños requieren oportunidades para participar en las investigaciones activamente y en condiciones de seguridad, así como también acceso al producto de la recolección y el análisis de los datos.

Un 39%

de los hogares rurales del Níger tienen acceso a agua potable mejorada, en comparación con el 100% de los hogares urbanos

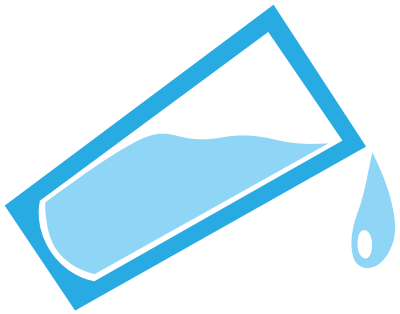

sin embargo, constituyen el 83% de las que siguen privadas de una fuente confiable de agua potable.

Los datos que muestran desigualdades ocultas por las cifras agregadas pueden ayudar a orientar las intervenciones dirigidas a las poblaciones desatendidas y a solucionar el problema de la exclusión. Cuanto más selectiva y oportuna sea la ayuda, tanto más importantes serán sus repercusiones.

Los datos en favor de los derechos infantiles

El mundo conmemorará el 25º aniversario de la Convención sobre los Derechos del Niño en noviembre de 2014 y la culminación de los Objetivos de Desarrollo del Milenio en 2015, dos eventos propicios para celebrar los avances en favor de la infancia y renovar el compromiso de beneficiar a los millones de niños que todavía no disfrutan plenamente de sus derechos.

Los datos han desempeñado un papel decisivo en la consecución de esos avances y son esenciales para identificar a los niños menos favorecidos del total de 2.200 millones de niños que hay en el mundo, conocer las dificultades que enfrentan, y diseñar y hacer seguimiento a las iniciativas destinadas a hacer realidad los derechos de todos ellos.

Los datos empíricos han reflejado y fomentado el compromiso con los derechos de la infancia. No solo han ayudado a crear una mayor conciencia sobre las realidades que afrontan los niños, sino también a introducir cambios positivos en esas realidades.

La importancia de los datos volvió a ser reconocida cuando la Asamblea General de las Naciones Unidas aprobó la Convención sobre los Derechos del Niño el 20 de noviembre de 1989. Además de codificar los derechos de la infancia y de comprometerse a cumplirlos, los Estados partes en la Convención se obligaron a presentar informes periódicos sobre la condición de sus niños. En el mes de septiembre siguiente, cuando la Convención sobre los Derechos del Niño entró en vigor, los dirigentes que asistieron a la Cumbre Mundial en favor de la Infancia formularon objetivos concretos para mejorar la supervivencia, el desarrollo, la educación y la protección de los niños y las niñas para el año 2000[14]. En 2001, la elaboración de objetivos mundiales se fortaleció y amplió con la adopción de los ocho Objetivos de

(continúa en la página 10)

Temas de las Encuestas Agrupadas de Indicadores Múltiples (MICS)

Elaboradas por UNICEF a comienzos de los años 1990 y dirigidas por las autoridades nacionales, las Encuestas Agrupadas de Indicadores Múltiples son la mayor fuente de información estadística sobre la niñez. Cada encuesta consta de módulos independientes sobre temas concretos. Cada país elige los módulos que va a utilizar, de acuerdo con la utilidad que tienen para su situación. Los métodos de las encuestas están estandarizados con el objeto de facilitar la comparación de los datos entre países y a lo largo del tiempo. Para que revelen las desigualdades, los datos están desagregados por género, nivel de educación, riqueza, lugar de residencia y otros factores.

El diseño de las encuestas proporciona un marco para verificar los progresos hacia el logro de los objetivos mundiales. Por lo general, cada encuesta se aplica en unos 10.000 hogares e incluye entrevistas con mujeres y hombres entre los 15 y los 49 años, así como con las madres y los cuidadores de todos los niños menores de 5 años. Debido a la creciente demanda de datos, el número de temas que abarcan las encuestas se ha incrementado notablemente a través de los años.

Para mayor información sobre las Encuestas Agregadas de Indicadores Múltiples, sírvase visitar <http://www.childinfo.org/mics.html>

AVANCES EN LOS DATOS

Las tecnologías de telefonía móvil permiten responder con mayor rapidez a los brotes de enfermedades.

Las Encuestas Agrupadas de Indicadores Múltiples y las Encuestas de Demografía y Salud están elaborando un módulo experimental sobre la calidad del agua, que analizará el contenido de *E. coli* en el agua que se utiliza en los hogares.

Las medidas objetivas, como los **análisis de sangre**, ayudan a vigilar la prevalencia de determinados problemas de salud.

Nuevos enfoques

Nuevos instrumentos y asociaciones están dando lugar a mecanismos diferentes de recopilación e intercambio de datos y, en algunos casos, están sometiendo a prueba hipótesis largamente aceptadas.

Ante la ausencia de análisis rentables, periódicos y estandarizados de la calidad del agua, la Organización Mundial de la Salud (OMS) y UNICEF hicieron del uso de fuentes mejoradas de agua un sustituto del acceso sostenible a agua potable segura. La existencia de un pozo protegido aumenta la probabilidad de que el agua sea salubre; sin embargo, hasta hace poco tiempo no era posible saberlo con seguridad. Ahora que se dispone de equipos novedosos y asequibles para analizar rápidamente la calidad del agua, las Encuestas Agrupadas de Indicadores Múltiples y las Encuestas de Demografía y Salud están realizando un módulo experimental sobre la calidad del agua, que analizará el contenido de *E. coli* en el agua que se utiliza en los hogares[12].

Así mismo, en las encuestas por hogares se hace uso de medidas objetivas para generar estimaciones más precisas sobre la prevalencia del VIH y otros problemas de salud. Anteriormente, la prevalencia del VIH se estimaba casi siempre a partir de sistemas centinela de vigilancia que hacían seguimiento a las mujeres embarazadas en las consultas prenatales. En 2001, las Encuestas de Demografía y Salud que se efectuaron en Malí incluyeron pruebas de detección del VIH, lo que permitió obtener las estimaciones de la prevalencia a partir de una muestra de la población representativa a nivel nacional (que actualmente incluye a los hombres). Esto llevó al Programa Conjunto de las Naciones Unidas sobre el VIH/SIDA (ONUSIDA) y a los gobiernos a ajustar sus estimaciones oficiales sobre la prevalencia del VIH, y mejoró la comprensión de los aspectos sociales, demográficos y conductuales de la pandemia[13].

Las tecnologías de telefonía móvil están reduciendo el tiempo que se requiere para evaluar y responder ante situaciones que afectan a los niños. A través de M-Trac, un sistema de gestión de la información sobre salud que se emplea en Uganda, los trabajadores sanitarios envían mensajes de texto a los funcionarios de salud pública para alertarlos sobre brotes de enfermedades y darles información sobre la cantidad de medicamentos disponibles en los centros de salud, lo que ayuda a prepararse para evitar situaciones de escasez. Ureport, otro mecanismo de mensajes de texto con que cuenta Uganda, está a disposición del público para presentar quejas sobre el servicio de forma anónima.

Otras iniciativas buscan extraer información útil de las imágenes por satélite, los sensores de tráfico vehicular, las redes sociales, la blogosfera, las investigaciones en línea, la banca móvil, las líneas telefónicas de emergencia y otras innovaciones de la vida moderna. Numerosos iniciativas están explorando la manera de aprovechar estos “grandes datos” para informar a los encargados de elaborar políticas sobre la situación de la gente y ayudarles a detectar vulnerabilidades.

Diversos instrumentos y métodos servirán para diferentes propósitos. Las innovaciones en materia de recopilación de datos en tiempo real podrían no ser adecuadas para supervisar los compromisos mundiales, pues requieren que los datos representativos a nivel nacional se compilen en un formato normalizado para poder efectuar comparaciones entre países y a lo largo del tiempo. No obstante, experimentos como los mencionados ofrecen la posibilidad de resolver problemas a nivel local.

◀ Una niña bebe de un grifo en el campamento Za’atari para refugiados sirios, Jordania.
© UNICEF/NYHQ2013-0667/Shehzad Noorani

El 4%

de los habitantes más pobres de Tanzanía están registrados al nacer, en comparación con el 56% de los más ricos

(continúa de la página 6)

Desarrollo del Milenio, cada uno con metas específicas que exigirían supervisión hasta 2015.

Diversos instrumentos y métodos servirán para diferentes propósitos. Las innovaciones en materia de recopilación de datos en tiempo real podrían no ser adecuadas para supervisar los compromisos mundiales, pues requieren que los datos representativos a nivel nacional se compilen en un formato normalizado para poder efectuar comparaciones entre países y a lo largo del tiempo. No obstante, experimentos como los mencionados ofrecen la posibilidad de resolver problemas a nivel local.

Estos importantes acontecimientos en el ámbito de la política pública internacional constituyeron una expresión sin precedentes del compromiso con los derechos de la infancia. También precisaban de datos – para llevar a cabo comparaciones entre países y a lo largo del tiempo– con el fin de seguir de cerca los progresos y analizar las perspectivas futuras. A UNICEF le correspondió registrar los avances mundiales hacia el logro de los Objetivos de Desarrollo del Milenio relativos a la salud.

Numerosos actores contribuyen a la supervisión; entre ellos, autoridades nacionales, organizaciones multilaterales y grupos interinstitucionales, universidades y organizaciones no gubernamentales. Por su parte, UNICEF elaboró las Encuestas Agrupadas de Indicadores Múltiples, que llevan a cabo las oficinas nacionales de estadística.

La importancia de la supervisión no puede dejar de subrayarse, pues mide el grado en que los compromisos asumidos en el escenario político se cumplen en los hogares, las clínicas, las escuelas y las calles donde viven niños. Cuando los datos son fiables, se difunden efectivamente y se utilizan con sensatez, la supervisión impide que la denegación de los derechos pase inadvertida.

Relatar historias que no se cuentan

Que se les cuente otorga visibilidad a los niños y es un acto de reconocimiento que posibilita la atención de sus necesidades y la promoción de sus derechos.

Por ejemplo, las Encuestas Agrupadas de Indicadores Múltiples que se aplicaron en la República Democrática del Congo en 2010 revelaron que apenas se habían registrado

Niños refugiados de Siria durante una clase de arte en el Centro Ramtha, Jordania.
© UNICEF/NYHQ2012-0197/Giacomo Pirozzi

un 28% de los nacimientos. Según encuestas rápidas basadas en el marco del Sistema de Supervisión de Resultados para la Equidad de UNICEF, la denegación del derecho a una identidad oficial desembocaba en más privaciones, como la negación del acceso a la salud, la educación y otros servicios. Los planes de acción preparados y ejecutados con la participación de la comunidad condujeron a un aumento en la inscripción de los nacimientos: en un distrito pasó del 6% en junio de 2012 al 41% en diciembre de 2012. Las madres gestantes también se beneficiaron: un 58% asistió al menos a cuatro controles prenatales, frente a un 16% seis meses antes[15].

Pero no todos los niños son contados, y no ser contado perpetúa la invisibilidad y la imposibilidad de hacerse oír. Esto aumenta el riesgo para los niños. Usualmente, los grupos que no son contados en su totalidad

o que no son tenidos en cuenta incluyen a niños internados en instituciones o que viven en alojamientos temporales, a niños privados de la libertad, a los que viven y trabajan en las calles, a los que sufren de discapacidades, a los que son víctimas de la trata, a los migrantes, a los refugiados y desplazados internos, y a los niños de minorías étnicas que viven en zonas aisladas o que pertenecen a comunidades nómadas o de pastoreo[16].

Muchos niños pertenecientes a estas categorías son víctimas de una combinación de discriminación y pobreza. Los datos compilados requieren mayor desagregación para entender cómo en la marginación provocada, por ejemplo, por las discapacidades, la privación de la libertad o la migración, también influyen factores como la riqueza, el género o el lugar de residencia del niño.

Cifras y narrativas

Los datos cuantitativos consisten en cifras que pueden representar desde la proporción de niños que ingresan a la escuela hasta la prevalencia de una determinada enfermedad o la distribución de los conocimientos sobre la forma en que los jóvenes pueden reducir su riesgo de exposición al VIH. Los datos cualitativos provienen de entrevistas y observaciones exhaustivas, o de materiales visuales como fotografías y mapas.

Los datos cuantitativos dan por resultado indicadores fundamentales, por ejemplo, "riqueza", que incluye información acerca de la religión, el origen étnico y la ocupación de los miembros de las familias; el número de habitaciones en sus viviendas; los materiales del piso, el techo y las paredes; la presencia o ausencia de electricidad, una cama, una mesa o una bicicleta; y la posesión de tierra o ganado por parte de la familia. Este complejo indicador sirve de base a los quintiles de riqueza que se usan para analizar las desigualdades en el goce de la gama completa de sus derechos por parte de los niños y las niñas[17].

Los datos cuantitativos y cualitativos se complementan, logrando una apreciación matizada y detallada de las realidades de la infancia. Tómese como ejemplo Young Lives, un estudio a largo plazo sobre la pobreza infantil en Etiopía, la India, el Perú y Viet Nam. Este estudio combina encuestas domiciliarias a 12.000 niños (que se efectúan cada tres años) con estudios de casos que se valen de entrevistas, diarios infantiles y recorridos por los vecindarios dirigidos por niños, para examinar temas que van desde la condición socioeconómica y el acceso a los servicios, hasta la manera en que los niños pasan su tiempo, lo que piensan acerca de las causas de su situación actual, lo que sienten acerca de ella y las aspiraciones que tienen.

Junto con el panorama general de las circunstancias de los niños que surge de los datos de las encuestas por hogares, los datos cualitativos de los estudios de casos se integran en narraciones que destacan temas que afectan las vidas infantiles desde la perspectiva particular de cada niño.

Se están haciendo esfuerzos para que la recolección de los datos abarque a los niños y las niñas previamente excluidos. Así, por ejemplo, UNICEF y sus asociados en el Grupo de Washington sobre Medición de la Discapacidad están desarrollando instrumentos que ayuden a identificar a los niños con discapacidades y las carencias que padecen[18].

Otros temas que se han descuidado –como el desarrollo en la primera infancia, cuya importancia los responsables de formular políticas solo reconocieron debidamente hace poco tiempo– también exigen más atención. Investigaciones en el campo de la neurobiología han indicado que la pobreza y las carencias en la primera infancia tienen repercusiones para toda la vida. De hecho, la mala salud y una nutrición deficiente en los primeros años pueden minar la capacidad del niño para aprender y, en consecuencia, para ganarse la vida[19].

Los datos sobre el desarrollo en la primera infancia (Tabla 14) se han acumulado continuamente desde 2000, cuando se empezó a incluir este tema en las Encuestas Agrupadas de Indicadores Múltiples. No obstante, en comparación con los países que disponen de datos sobre temas que han sido objeto de estudio durante mucho más tiempo y a los cuales se refieren otras tablas, solo alrededor de un tercio de los países disponen de datos fiables sobre el desarrollo en la primera infancia.

El delicado carácter de algunos problemas –como la violencia contra los niños o las prácticas tradicionales nocivas como la mutilación o ablación genital femenina– dificulta la recopilación de los datos. Se debe hacer todo lo posible para garantizar la seguridad de los niños y las niñas que intervienen en las investigaciones en calidad de sujetos o participantes.

En 2011, el Comité de los Derechos del Niño hizo alusión a la falta de datos sobre las causas de la violencia contra los niños[20]. Hay investigadores trabajando para subsanar esta falla; gobiernos, UNICEF y otros están desarrollando y dirigiendo estudios nacionales y multinacionales. Algunos ejemplos son las encuestas que se aplicaron recientemente en Camboya, Haití, Kenya[21], Malawi, la República Unida de Tanzanía[22] y Zimbabwe. Muchos otros países esperan realizar sus propias encuestas sobre violencia contra la niñez.

(continúa en la página 16)

En Ucrania los niños **ricos (99%) y pobres (93%)** disfrutan la misma posibilidad de tener libros en sus hogares

“Necesitamos que nos escuchen porque el vecindario requiere mucha ayuda”.

— Katherine, 17 años, sobre la razón por la que niños y niñas adolescentes participaron en un proyecto de cartografía digital en Argentina.

Los niños impulsan el cambio

Los niños y las niñas son los expertos en sus propias vidas. Ellos pueden contribuir con conocimientos útiles para validar y enriquecer las bases de datos empíricos –siempre y cuando se les dé la oportunidad de ser escuchados. También pueden aprovechar los conocimientos que obtienen por medio de investigaciones para efectuar cambios en sus comunidades.

Un ejemplo es lo ocurrido en Kundapura Taluk, estado de Karnataka, India, donde una docena de niños se ahogaron durante el monzón de 2012 en zonas de irrigación que no estaban protegidas. La organización no gubernamental de defensa de los derechos de la infancia "Interesados en los Niños Trabajadores" informó que estas muertes alentaron a los niños que sobrevivieron a las precipitaciones a elaborar mapas de las zonas peligrosas de sus comunidades. En el proceso, descubrieron que, sin conocimiento del gobierno local, se habían excavado numerosos estanques y zanjas a lo largo de caminos frecuentados por los niños del lugar. Esos hallazgos dieron lugar a la aprobación de nuevas normas obligatorias sobre el uso de cercas, avisos y otros elementos de bajo costo para brindar seguridad a las zanjas de irrigación. No se presentaron más accidentes en 2012 y, cuando regresaron las lluvias en 2013, no se informó de ningún accidente en esa comunidad de más de 377.000 personas.

Las innovaciones en materia de recolección de datos están abriendo nuevas oportunidades para la participación de los niños y las niñas. UNICEF; el Instituto Tecnológico de Massachusetts (MIT); Innovative Support to Emergencies, Diseases and Disasters; y Public Laboratory for Open Technology and Science, están desarrollando una plataforma cartográfica que facilita la recolección de datos en tiempo real por medio de la web y aplicaciones móviles. En comunidades de bajos ingresos de Río de Janeiro, Brasil, y Puerto Príncipe, Haití, los jóvenes usan teléfonos móviles con un sistema de información geográfica para tomar fotografías georreferenciadas que documentan problemas de sus vecindarios. En Río, esta labor de vigilancia condujo a la remoción de basura acumulada y a la reparación de un puente. En Río y Puerto Príncipe, los adolescentes siguen trabajando y, a finales de 2013, el programa se adoptó en Buenos Aires, Argentina[23].

Estos ejemplos constituyen grandes victorias para los niños y las niñas, que están recurriendo a los datos para mejorar su situación, al igual que la infraestructura y los servicios que usan sus comunidades. Mediante este proceso, los niños aprecian la importancia de los datos empíricos y adquieren la confianza necesaria para promover sus propios derechos.

Si bien estos ejemplos se refieren a asuntos serios, pero relativamente sencillos, hay otras cuestiones –como el abuso– plagadas de dificultades y que hacen necesario tomar medidas de protección. A pesar de que los niños son agentes de conocimiento y cambio cuando participan en investigaciones, también son vulnerables y dependientes. Necesitan sentirse –y estar– seguros y saber que son escuchados. Por eso, los adultos que se involucran en investigaciones participativas tienen la obligación de garantizar la seguridad de los niños y su privacidad. Los niños que revelan actos de abuso no deben exponerse a las represalias de los responsables, y no debe presionarse a quienes han vivido hechos traumáticos para que hablen acerca de ellos más de lo estrictamente necesario. Solamente vale la pena correr riesgos cuando los resultados benefician a los niños.

◀ Unos adolescentes se preparan para tomar una fotografía georreferenciada de automóviles abandonados, en Puerto Príncipe, Haití.
© UNICEF/NYHQ2012-0915/Marco Dormino

En Burkina Faso, 76% de las niñas y las mujeres (15 a 49 años) han sido sometidas a la mutilación/ablación, pero solamente un 9% están a favor de la continuación de la práctica[26].

Un trabajador de la salud habla con una mujer que amamanta a su hija en un centro de salud de la municipalidad de Cobán, Guatemala.
© UNICEF/NYHQ2012-2245/Susan Markisz

(continúa de la página 13)

También se han obtenido nuevos datos sobre la mutilación genital femenina. En 2013, UNICEF publicó el primer informe que resume y analiza datos de los 29 países donde es más prevalente esta práctica; el informe ofreció también nuevos datos sobre las niñas menores de 15 años[24]. Se trata de un trabajo que podría utilizarse para responder a una resolución del año anterior de la Asamblea General de las Naciones Unidas que exige mayores esfuerzos a nivel mundial para erradicar esta práctica. La resolución insta, concretamente, a recopilar los datos por medio de normas y métodos unificados[25].

Los progresos registrados han permitido ampliar el alcance de las investigaciones. Gracias a que un mayor número de niños sobreviven y prosperan más allá de su quinto cumpleaños, y a que la situación de muchas familias y países ha mejorado, hoy en día las investigaciones van más allá de la supervivencia y la salud básica. En efecto, actualmente abarcan los múltiples factores que inciden en el desarrollo de los niños y la calidad de sus vidas.

Pruebas para la acción

Los derechos y el bienestar de la infancia deben constituir el núcleo de los objetivos y las metas que la comunidad internacional establezca para la era posterior a los ODM.

Fijar metas importantes y alcanzarlas dependerá de numerosos factores, de los cuales uno de suma importancia es que los encargados de tomar decisiones tengan en cuenta los datos empíricos y escuchen con seriedad a los niños y a las comunidades pobres o marginadas.

Afortunadamente para quienes toman las decisiones, las encuestas por hogares proporcionan las pruebas cruciales. Muchísimas personas responden estas

encuestas, cuyos métodos generan datos fiables, estandarizados y comparables, basados en experiencias reales de las personas. Los niños, las niñas y los adolescentes están participando cada vez más en las investigaciones y en las actividades de promoción que estas propician.

Los niños y sus comunidades tienen derecho a recibir información sobre sus vidas y a participar en la toma de decisiones que los afectan. Estos derechos a la información y la participación son fines en sí mismos y, además, contribuyen a la eficacia de los programas de desarrollo. Los datos proveen la información objetiva que se requiere para sustentar las decisiones y evaluar los resultados de las intervenciones. La información y la participación facultan a la gente para exigir cambios y pedir cuentas a los responsables.

Superar la exclusión comienza con datos inclusivos. Para mejorar el alcance, la disponibilidad y la fiabilidad de los datos sobre las privaciones que enfrentan los niños y sus familias, las herramientas para la recopilación y el análisis se modifican constantemente, al tiempo que se crean otras nuevas. Esto exigirá inversiones y compromiso sostenidos.

Los datos demuestran que se está progresando, pero, también, que persisten las desigualdades en las condiciones de los niños. Así mismo, los datos identifican a los niños en mayor riesgo; esto es, a los menos visibles y a los cuales es más difícil llegar. Corresponde a los encargados de tomar decisiones a todos los niveles asegurarse de que todos los niños y las niñas tengan la oportunidad de disfrutar plenamente de sus derechos.

Una madre muestra el certificado de nacimiento de su bebé, generado por el Sistema de Registro Civil Móvil, en el hospital de Mulago, Uganda. © UNICEF/UGDA201300588/ Michele Sibiloni

Una selección de indicadores y lo que nos dicen sobre las vidas de los niños

1 **Peso inferior al normal/Retraso en el crecimiento/ Emaciación:** Los niños bien nutridos presentan un mejor rendimiento en la escuela, llegan a ser adultos saludables y, a su vez, proporcionan a sus propios hijos un mejor comienzo en la vida. Un niño desnutrido se reconoce al evaluar si tiene un peso saludable para su edad, una altura saludable para su edad y un peso saludable para su estatura.

2 **Uso de mosquiteros tratados con insecticida:** Estos productos son cruciales para prevenir el paludismo. Dormir siempre con esta protección puede reducir el número de muertes en cerca de un 20% entre los niños menores de 5 años.

3 **Disciplina violenta:** Muchos progenitores y cuidadores siguen recurriendo al castigo físico y/o a la agresión psicológica para corregir la "mala conducta" de los niños, lo que constituye una violación de sus derechos humanos.

4 **Uso de fuentes de agua potable e instalaciones de saneamiento mejoradas:** Un derecho de la gente es gozar de un abastecimiento adecuado de agua potable segura y de servicios de saneamiento apropiados. Su carencia contribuye a las enfermedades y a la muerte, especialmente entre los niños. Todos los días, un promedio de más de 1.400 niños mueren por enfermedades diarreicas debido al consumo de agua contaminada, la falta de saneamiento y la higiene deficiente.

5 **Inscripción de los nacimientos:** Todos los niños tienen derecho a una identidad. Los que carecen de registro de nacimiento pueden verse privados de los servicios y la protección de los que gozan los demás niños.

6 **Cobertura de vacunación:** La vacunación contra la difteria, la tos ferina, el tétanos, la tuberculosis infantil, la poliomielitis y el sarampión ha salvado millones de vidas, protegido a innumerables niños contra las enfermedades y las discapacidades, y ayudado a reducir la pobreza. Es una de las intervenciones de salud pública más importantes y eficaces en función de su costo.

7 **Lactancia materna exclusiva:** La leche materna por sí sola es la alimentación perfecta para todos los lactantes durante los primeros seis meses de sus vidas. La práctica de la lactancia materna exclusiva proporciona mucho más que una fuente ideal de alimentación: los lactantes que solamente reciben leche materna tienen menos posibilidades de morir a causa de la diarrea, las infecciones agudas de las vías respiratorias y otras enfermedades; y además se ha descubierto que la lactancia materna exclusiva refuerza el sistema inmunológico de los lactantes y les protege contra enfermedades crónicas posteriormente en sus vidas, como la obesidad y la diabetes.

8 **Atención de la neumonía y la diarrea:** Estas enfermedades se cuentan entre las principales causas de muerte en la infancia. De las 6,6 millones de defunciones de niños menores de 5 años que se produjeron en 2002, según estimaciones, el 17% se debieron a la neumonía y el 9%, a las enfermedades diarreicas. Estas muertes se concentran sobre todo en las regiones y los países más pobres, y entre los niños menos favorecidos de esas sociedades. No obstante, los tratamientos son efectivos y poco costosos.

9 **Conocimientos amplios sobre el VIH:** Los jóvenes de 15 a 24 años representan más o menos una tercera parte de los nuevos casos de infección por VIH en 2012. Los jóvenes tienen derecho a adquirir los conocimientos necesarios para protegerse.

10 **Asistencia cualificada durante el parto:** Una atención insuficiente durante el embarazo y el parto fue en su mayor parte responsable de las 300.000 muertes maternas que se produjeron en 2010 y de las muertes de casi 3 millones de niños menores de un mes en 2012. A fin de garantizar los mejores resultados posibles para la madre y el niño, un médico, enfermero o partera cualificados deben estar presentes en el parto.

11 **Matriculación en la primaria y la secundaria:** A pesar de los compromisos que se han adquirido y reafirmado en el transcurso de varias décadas, aproximadamente 57 millones de niños en edad escolar primaria no asistieron a clase en 2011, denegándoseles su derecho a una educación de calidad. Alrededor del mundo, apenas un 64% de los niños y un 61% de las niñas en edad escolar secundaria están matriculados en la escuela secundaria. De ellos, un 36% y un 30%, respectivamente, viven en los países menos adelantados.

12 **Tasas de alfabetización entre los jóvenes y los adultos:** Las aptitudes básicas de lectura, escritura y aritmética son esenciales para el bienestar del individuo y el desarrollo de la sociedad.

13 **Trabajo infantil:** Muchos niños trabajan para ayudar a sus familias en labores que no implican peligro ni explotación. Pero millones de otros niños son obligados a realizar trabajos que interfieren en su educación, les roban su infancia y les impiden disfrutar de su derecho a un desarrollo físico y mental normal.

14 **Uso de los medios de comunicación:** Los medios de difusión proporcionan información y oportunidades para que los niños y los jóvenes den a conocer sus ideas y se relacionen con otras personas. Pero también pueden exponerlos a contenidos inapropiados y a relaciones que no les convienen.

15 **Embarazo en la adolescencia:** El embarazo puede ser perjudicial para la salud de las niñas adolescentes y sus posibilidades futuras. Las madres adolescentes tienen menos probabilidades de terminar sus estudios y de conseguir trabajos que les brinden independencia económica, y tanto ellas como sus hijos pueden terminar atrapados en la pobreza.

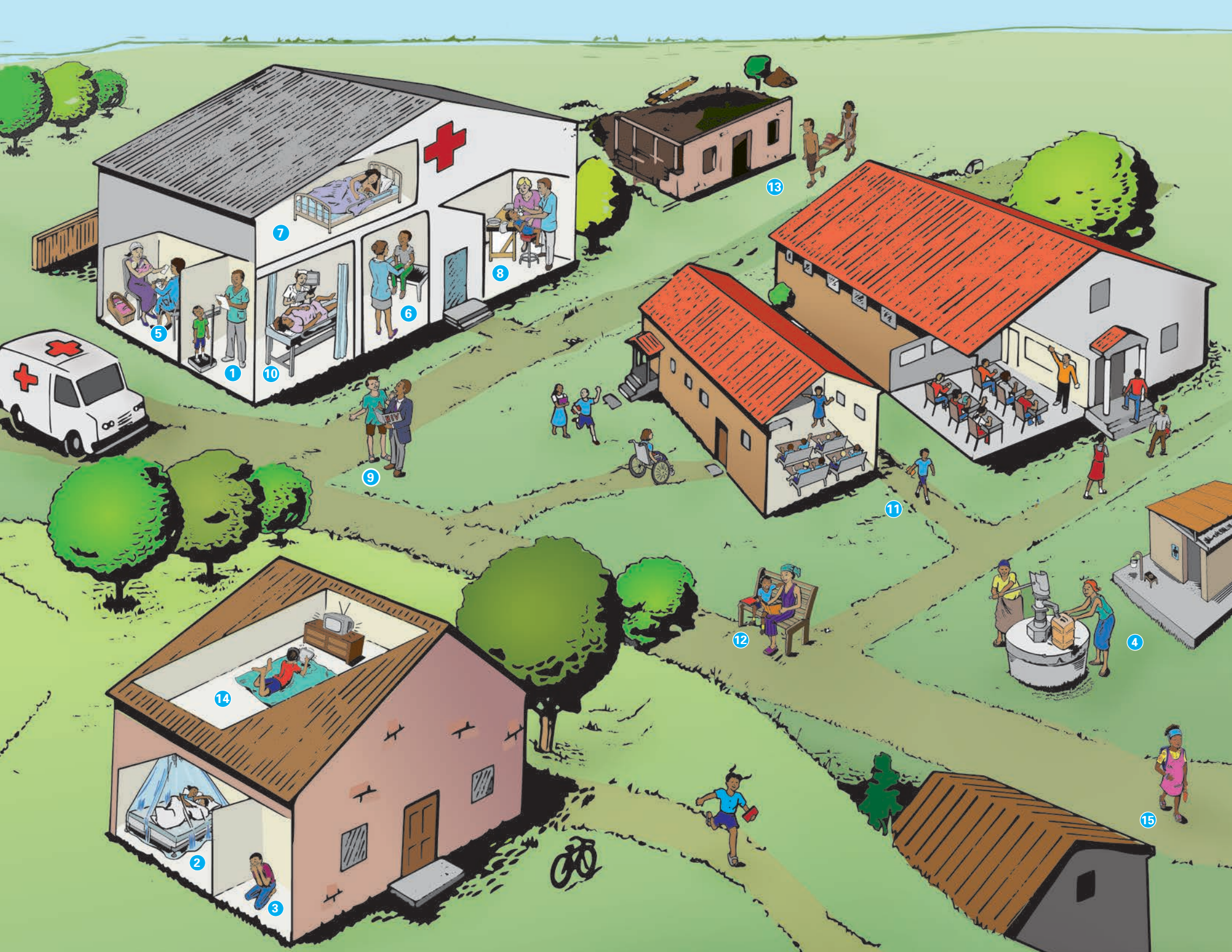
1
2
3
4
5
6
7
8
9
10
11
12
13
14
15

REFERENCIAS

1 Fondo de las Naciones Unidas para la Infancia, *El Compromiso con la supervivencia infantil: Una promesa renovada, Informe sobre los progresos 2013*, UNICEF, Nueva York, 2013, pág. 12, <http://www.unicef.org/publications/files/APR_Progress_Report_2013_9_Sept_2013.pdf>, consultado el 18 de diciembre de 2013.

2 El análisis de UNICEF está basado en el Grupo Interinstitucional para la Estimación de la Mortalidad en la Niñez de las Naciones Unidas (IGME), 2013, sobre la base de los análisis provisionales de la Organización Mundial de la Salud y el Grupo de Referencia sobre Epidemiología de la Salud Infantil de 2013 (CHERG), 2013.

3 Fondo de las Naciones Unidas para la Infancia, *El Compromiso con la supervivencia infantil: Una promesa renovada, Informe sobre los progresos 2013*, UNICEF, Nueva York, 2013, pág. 27.

4 Memoria del Secretario General sobre la labor de la Organización, A/68/1, Naciones Unidas, Nueva York, 2013, pág. 34.

5 Programa Conjunto de Monitoreo para el Agua y el Saneamiento de la Organización Mundial de la Salud y el Fondo de las Naciones Unidas para la Infancia, *Progress on Sanitation and Drinking-Water: 2013 Update,* Organización Mundial de la Salud y UNICEF, Ginebra, 2013, pág. 4, <http://www.wssinfo.org/fileadmin/user_upload/resources/JMPreport2013.pdf>, consultado el 18 de diciembre de 2013.

6 La cifra excluye China.

7 La cifra excluye China.

8 Comité de los Derechos del Niño, Directrices generales sobre la forma y el contenido de los informes periódicos que deben presentar los Estados Partes en virtud del artículo 44, párrafo 1 (b) de la Convención, 11 de octubre 1996, <http://www.childoneurope.org/issues/crc_committee/su06-General-Guidelines-for-Periodic-Reports.pdf>, consultado el 18 de diciembre de 2013.

9 Comité de los Derechos del Niño, Observación general Nº 5 de la Convención sobre los Derechos del Niño (2003): Medidas generales de aplicación de la Convención sobre los Derechos del Niño (artículos 4, 42 y 44, párrafo 6), pág. 12 (48), 27 de noviembre de 1993, <http://daccess-dds-ny.un.org/doc/UNDOC/GEN/G03/455/14/PDF/G0345514.pdf?OpenElement>, consultado el 18 de diciembre de 2013.

10 Fondo de las Naciones Unidas para la Infancia, *El Compromiso con la supervivencia infantil: Una promesa renovada, Informe sobre los progresos 2013,* UNICEF, Nueva York, 2013, pág. 25.

11 Programa Conjunto de Monitoreo para el Agua y el Saneamiento de la Organización Mundial de la Salud y el Fondo de las Naciones Unidas para la Infancia, *Progress on Sanitation and Drinking-Water: 2013 Update,* Organización Mundial de la Salud y UNICEF, Ginebra, 2013, pág. 8.

12 Programa Conjunto de Monitoreo para el Agua y el Saneamiento de la Organización Mundial de la Salud y el Fondo de las Naciones Unidas para la Infancia, *Progress on Drinking Water and Sanitation: 2012 Update,* Organización Mundial de la Salud y UNICEF, Ginebra, 2012, pág. 25, <http://www.wssinfo.org/fileadmin/user_upload/resources/JMP-report-2012-en.pdf>, consultado el 18 de diciembre de 2013.

13 ICF International, Estimaciones sobre la Prevalencia del VIH en las Encuestas Demográficas y de Salud: Actualizado en julio de 2012, ICF International, Calverton, Maryland, 2012, pág. 1, <http://www.measuredhs.com/pubs/pdf/OD65/OD65.pdf>, consultado el 18 de diciembre de 2013.

14 Declaración Mundial sobre la Supervivencia, la Protección y el Desarrollo del Niño, 1990, <http://www.unicef.org/wsc/declare.htm>, consultado el 19 de noviembre de 2013.

15 Fondo de las Naciones Unidas para la Infancia, presentación de la República Democrática del Congo.

16 Martorano, Bruno, Luisa Natali, Chris de Neubourg y Jonathan Bradshaw (2013). 'Child well-being in advanced economies in the late 2000s,' Documento de trabajo 2013-01, Oficina de Investigación de UNICEF, Florencia, pág. 40, <http://www.unicef-irc.org/publications/pdf/iwp_2013_1.pdf>, consultado el 18 de diciembre de 2013.

17 Véase, por ejemplo, Shea O. Rutstein, 'The DHS Wealth Index: Approaches for Rural and Urban Areas', DHS Working Paper, Macro International Inc., Calverton, Maryland, octubre de 2008, <http://www.measuredhs.com/publications/publicationwp60-working-papers.cfm> consultado el 7 de enero de 2014.

18 Fondo de las Naciones Unidas para la Infancia, *El Estado Mundial de la Infancia 2013: Niñas y niños con discapacidad,* UNICEF, Nueva York, 2013, pág. 68, <http://www.unicef.org/sowc2013>, consultado el 18 de diciembre de 2013.

19 Centro de Desarrollo Infantil de la Universidad de Harvard, <http://developingchild.harvard.edu/index.php/resources/multimedia/interactive_features/biodevelopmental-framework/>, consultado el 18 de diciembre de 2013.

20 Comité de los Derechos del Niño, Observación general N º 13 de la Convención sobre los Derechos del Niño (2011): El derecho del niño a no ser objeto de ninguna forma de violencia, págs. 6–7, <http://www2.ohchr.org/english/bodies/crc/docs/CRC.C.GC.13_en.pdf>, 11 de abril de 2011, consultado el 18 de diciembre de 2013.

21 *Violence against Children in Kenya: findings from a 2010 national survey,* Nairobi, Kenya: Oficina en Kenya del Fondo de las Naciones Unidas para la Infancia, División de Prevención de la Violencia, Centro Nacional para la Prevención y Control de Lesiones, Centros para el Control y la Prevención de Enfermedades, y la Oficina Nacional de Estadísticas de Kenya, 2012, <http://www.unicef.org/esaro/VAC_in_Kenya.pdf>, consultado el 18 de diciembre de 2013.

22 *Violence against Children in Tanzania: findings from a national survey 2009,* Dar es Salaam, 2011, <http://www.unicef.org/media/files/VIOLENCE_AGAINST_CHILDREN_IN_TANZANIA_REPORT.pdf>, consultado el 18 de diciembre de 2013.

23 Sitio web de La Juventud Opina, <http://www.voicesofyouth.org/en/maps>, consultado el 18 de diciembre de 2013.

24 Resolución aprobada por la Asamblea General de las Naciones Unidas, 'Intensificación de los esfuerzos mundiales para la eliminación de la mutilación genital femenina', A/RES/67/146, 20 de diciembre de 2012.

25 Fondo de las Naciones Unidas para la Infancia. *Female Genital Mutilation/Cutting: a statistical overview,* UNICEF, Nueva York, 2013.

26 Fondo de las Naciones Unidas para la Infancia, *Female Genital Mutilation/Cutting: a statistical overview*, UNICEF, Nueva York, 2013.

Tablas estadísticas

Estadísticas económicas y sociales de los países y zonas del mundo, con especial referencia al bienestar de la infancia.

Panorama general 22
Notas generales a los datos 22
Cálculos sobre mortalidad en la infancia 23
Tasa de mortalidad de menores de 5 años..... 24
Clasificación regional 26
Notas sobre tablas específicas 27
Explicación de los símbolos 29

TABLAS

1 Indicadores básicos 30
2 Nutrición 36
3 Salud 42
4 VIH/sida 48
5 Educación 54
6 Indicadores demográficos 60
7 Indicadores económicos 66
8 Mujeres 72
9 Protección infantil 78
10 Ritmo de progreso 84
11 Adolescentes 90
12 Disparidades por residencia 96
13 Disparidades por riqueza 102
14 Desarrollo en la primera infancia 108

Panorama general

Esta guía de consulta presenta en un solo volumen las estadísticas fundamentales más recientes sobre la supervivencia, el desarrollo y la protección de la infancia en los países, zonas y regiones del mundo.

Las tablas estadísticas que aparecen en este informe también sirven de apoyo al enfoque de UNICEF en torno a los progresos y los resultados de los objetivos de desarrollo acordados internacionalmente y los pactos sobre los derechos y el desarrollo de la infancia. UNICEF es el principal organismo responsable de la supervisión mundial de los objetivos relacionados con la infancia de la Declaración del Milenio, así como de los Objetivos e Indicadores de Desarrollo del Milenio; la organización es también uno de los principales asociados en la labor de las Naciones Unidas dirigida a supervisar estas metas e indicadores.

Se han hecho esfuerzos para maximizar la posibilidad de comparar las estadísticas entre diversos países y periodos. Sin embargo, los datos que se utilizan a nivel de país podrían diferir debido a los métodos que se usan para recopilar los datos o para obtener las estimaciones, y en lo que atañe a la cobertura demográfica. Además, los datos que se presentan aquí están sujetos a la evolución de las metodologías, a las revisiones de series de datos por períodos (por ejemplo, inmunización, tasas de mortalidad materna) y a los cambios en las clasificaciones regionales. Cabe destacar también que, en el caso de algunos indicadores, no hay datos disponibles para compararlos de un año al otro. Por tanto, no se aconseja comparar los datos de ediciones consecutivas del *Estado Mundial de la Infancia*.

Todas las cifras que se presentan en esta guía de consulta están disponibles en Internet en <www.unicef.org/sowc2013> y por medio de la base estadística mundial de datos de UNICEF en <www.childinfo.org>. Sírvase consultar con estos sitios web para obtener las últimas versiones de las tablas estadísticas, así como cualquier actualización o corrección posterior a la impresión.

Notas generales a los datos

Los datos que figuran en las siguientes tablas estadísticas se derivan de las bases de datos mundiales de UNICEF y están acompañados de definiciones, fuentes y notas a pie de página adicionales cuando se considera necesario. Las tablas se basan en estimaciones interinstitucionales y encuestas nacionales representativas en los hogares como las Encuestas Agrupadas de Indicadores Múltiples (MICS) y las Encuestas de Demografía y Salud (DHS). Además, se han utilizado datos de otras organizaciones de las Naciones Unidas.

Los datos presentados en las tablas estadísticas de este año reflejan por lo general la información que había disponible hasta agosto de 2013. Para obtener más información sobre la metodología y las fuentes de los datos, visite <www.childinfo.org>.

Este informe incluye las últimas estimaciones y predicciones de la publicación *Perspectiva de la población mundial: revisión de 2010 y Perspectiva de la población mundial: revisión de 2011* (Departamento de Asuntos Económicos y Sociales de las Naciones Unidas, División de Población). Es posible que en los países que hayan sufrido recientemente desastres naturales, especialmente allí donde se haya producido una fragmentación en las infraestructuras básicas del país o se hayan registrado importantes movimientos demográficos, este hecho haya afectado negativamente la calidad de los datos.

Encuestas Agrupadas de Indicadores Múltiples (MICS): UNICEF apoya a los países en la recopilación de datos estadísticamente correctos y comparables internacionalmente a través de las MICS. Desde 1995 se han realizado alrededor de 250 encuestas en aproximadamente 100 países y zonas. La quinta ronda de encuestas MICS en más de 40 países está en marcha actualmente.

Las encuestas MICS se encuentran entre las mayores fuentes de datos para supervisar el progreso hacia las metas de desarrollo acordadas internacionalmente, incluidos los Objetivos de Desarrollo del Milenio. Hay más información disponible en <www.childinfo.org/mics.html>.

Cálculos sobre mortalidad en la infancia

Todos los años, en su publicación más importante, el *Estado Mundial de la Infancia*, UNICEF presenta una serie de estimaciones sobre mortalidad en la infancia, como la tasa anual de mortalidad de lactantes, la tasa de mortalidad de niños menores de 5 años, y los fallecimientos de niños menores de 5 años, durante por lo menos dos años de referencia. Estas cifras representan las mejores estimaciones de que se dispone en el momento en que se elabora el informe. Las estimaciones se basan en las tareas del Grupo Interorganismos sobre Estimaciones de Mortalidad Infantil (IGME, por sus siglas en inglés), que incluye a UNICEF, la Organización Mundial de la Salud (OMS), el Banco Mundial y la División de Población de las Naciones Unidas. El IGME actualiza estas estimaciones cada año, emprendiendo una revisión detallada de todos los datos nuevos. En ocasiones, esta revisión da como resultado ajustes de las estimaciones anteriormente anunciadas. Como resultado, las estimaciones publicadas en ediciones consecutivas del *Estado Mundial de la Infancia* no deben utilizarse para analizar las tendencias de la mortalidad a lo largo de un período de tiempo. En la página 23 se presentan estimaciones comparables sobre niños menores de 5 años para los períodos 1970 y 2012. Los indicadores de mortalidad específicos de cada país para el período de 1970 a 2012, sobre la base de las estimaciones más recientes del IGME, se presentan en la Tabla 10 (para los años 1970, 1990, 2000 y 2012) y están disponibles en <www.childinfo.org> y <www.childmortality.org>.

Tasa de mortalidad de menores de 5 años (por cada 1.000 nacidos vivos)

Región de UNICEF	1970	1975	1980	1985	1990	1995	2000	2005	2010	2012
África subsahariana	242	216	199	185	177	170	155	130	106	98
África oriental y meridional	209	190	186	172	163	155	139	111	85	77
África occidental y central	274	245	217	203	195	189	174	151	127	118
Oriente Medio y África del Norte	202	165	126	90	71	61	50	41	32	30
Asia meridional	211	193	170	149	129	111	94	78	65	60
Asia oriental y Pacífico	114	92	75	63	58	51	41	30	23	20
América Latina y el Caribe	118	102	84	67	54	43	32	25	23	19
ECE/CEI	97	74	68	55	47	47	36	27	21	19
Países menos adelantados	238	227	209	188	172	156	138	114	93	85
Mundo	**145**	**128**	**116**	**99**	**90**	**85**	**75**	**63**	**52**	**48**

Muertes de menores de 5 años (millones)

Región de UNICEF	1970	1975	1980	1985	1990	1995	2000	2005	2010	2012
África subsahariana	3,1	3,2	3,4	3,5	3,8	4,0	4,1	3,8	3,4	3,2
África oriental y meridional	1,3	1,4	1,5	1,6	1,7	1,7	1,7	1,5	1,3	1,2
África occidental y central	1,7	1,7	1,7	1,8	2,0	2,2	2,2	2,2	2,0	2,0
Oriente Medio y África del Norte	1,3	1,1	1,0	0,8	0,6	0,5	0,4	0,4	0,3	0,3
Asia meridional	5,8	5,6	5,5	5,1	4,7	4,0	3,4	2,8	2,2	2,1
Asia oriental y Pacífico	4,7	3,5	2,3	2,5	2,5	1,6	1,2	0,9	0,7	0,6
América Latina y el Caribe	1,2	1,1	0,9	0,8	0,6	0,5	0,4	0,3	0,2	0,2
ECE/CEI	0,6	0,5	0,5	0,4	0,4	0,3	0,2	0,1	0,1	0,1
Países menos adelantados	3,3	3,4	3,5	3,6	3,5	3,5	3,4	3,0	2,6	2,4
Mundo	**17,1**	**15,3**	**13,8**	**13,2**	**12,6**	**10,9**	**9,7**	**8,2**	**7,0**	**6,6**

POSICIÓN DE LOS PAÍSES Y ZONAS SEGÚN SU TMM5

La lista siguiente presenta a los países y zonas en orden descendente según las estimaciones de la tasa de mortalidad de menores de 5 años (TMM5) de 2012, un indicador fundamental para medir el bienestar de los niños. Los países y las zonas aparecen en orden alfabético en las tablas que siguen.

TASA MÁS ALTA DE MORTALIDAD DE MENORES DE 5 AÑOS

Países y zonas	TMM5 (2012) Tasa	Posición
Sierra Leona	182	1
Angola	164	2
Chad	150	3
Somalia	147	4
República Democrática del Congo	146	5
República Centroafricana	129	6
Guinea-Bissau	129	6
Malí	128	8
Nigeria	124	9
Níger	114	10
Côte d'Ivoire	108	11
Burundi	104	12
Sudán del Sur	104	12
Burkina Faso	102	14
Guinea	101	15
Guinea Ecuatorial	100	16
Lesotho	100	16
Afganistán	99	18
Congo	96	19
Togo	96	19
Camerún	95	21
Benin	90	22
Mozambique	90	22
Zimbabwe	90	22
Zambia	89	25
Pakistán	86	26
Mauritania	84	27
Djibouti	81	28
Swazilandia	80	29
Comoras	78	30
Haití	76	31
Liberia	75	32
Gambia	73	33
Kenya	73	33

Países y zonas	TMM5 (2012) Tasa	Posición
Sudán	73	33
Ghana	72	36
República Democrática Popular Lao	72	36
Malawi	71	38
Uganda	69	39
Etiopía	68	40
Papua Nueva Guinea	63	41
Gabón	62	42
Kiribati	60	43
Senegal	60	43
Yemen	60	43
Madagascar	58	46
Tayikistán	58	46
Timor-Leste	57	48
India	56	49
Rwanda	55	50
República Unida de Tanzanía	54	51
Botswana	53	52
Santo Tomé y Príncipe	53	52
Turkmenistán	53	52
Eritrea	52	55
Myanmar	52	55
Bhután	45	57
Sudáfrica	45	57
Nepal	42	59
Bangladesh	41	60
Bolivia (Estado Plurinacional de)	41	60
Camboya	40	62
Uzbekistán	40	62
Micronesia (Estados Federados de)	39	64
Namibia	39	64
Islas Marshall	38	66
Nauru	37	67
Azerbaiyán	35	68

Países y zonas	TMM5 (2012) Tasa	Posición
Guyana	35	68
Iraq	34	70
Guatemala	32	71
Indonesia	31	72
Islas Salomón	31	72
Marruecos	31	72
Filipinas	30	75
Tuvalu	30	75
República Popular Democrática de Corea	29	77
Mongolia	28	78
República Dominicana	27	79
Kirguistán	27	79
Niue	25	81
Nicaragua	24	82
Ecuador	23	83
Estado de Palestina	23	83
Honduras	23	83
San Vicente y las Granadinas	23	83
Viet Nam	23	83
Cabo Verde	22	88
Fiji	22	88
Paraguay	22	88
Egipto	21	91
Palau	21	91
Suriname	21	91
Trinidad y Tabago	21	91
Argelia	20	95
Georgia	20	95
Jordania	19	97
Kazajstán	19	97
Panamá	19	97
Barbados	18	100
Belice	18	100
Colombia	18	100

UNOS 18.000 NIÑOS MENORES DE 5 AÑOS SIGUEN MURIENDO TODOS LOS DÍAS.

TASA MÁS BAJA DE MORTALIDAD DE MENORES DE 5 AÑOS

Países y zonas	TMM5 (2012) Tasa	TMM5 (2012) Posición
Irán (República Islámica del)	18	100
Perú	18	100
República de Moldova	18	100
Santa Lucía	18	100
Samoa	18	100
Vanuatu	18	100
Albania	17	109
Bahamas	17	109
Jamaica	17	109
Armenia	16	112
El Salvador	16	112
México	16	112
Túnez	16	112
Libia	15	116
Mauricio	15	116
República Árabe Siria	15	116
Venezuela (República Bolivariana de)	15	116
Argentina	14	120
Brasil	14	120
China	14	120
Granada	14	120
Turquía	14	120
Dominica	13	125
Seychelles	13	125
Tailandia	13	125
Tonga	13	125
Bulgaria	12	129
Omán	12	129
Rumania	12	129
Islas Cook	11	132
Kuwait	11	132
Maldivas	11	132
Ucrania	11	132
Antigua y Barbuda	10	136

Países y zonas	TMM5 (2012) Tasa	TMM5 (2012) Posición
Bahréin	10	136
Costa Rica	10	136
Federación de Rusia	10	136
Sri Lanka	10	136
Arabia Saudita	9	141
Chile	9	141
Letonia	9	141
Líbano	9	141
Malasia	9	141
Saint Kitts y Nevis	9	141
Brunei Darussalam	8	147
Emiratos Árabes Unidos	8	147
Eslovaquia	8	147
Bosnia y Herzegovina	7	150
Estados Unidos	7	150
ex República Yugoslava de Macedonia	7	150
Malta	7	150
Qatar	7	150
Serbia	7	150
Uruguay	7	150
Cuba	6	157
Hungría	6	157
Montenegro	6	157
Nueva Zelandia	6	157
Australia	5	161
Belarús	5	161
Canadá	5	161
Croacia	5	161
España	5	161
Grecia	5	161
Lituania	5	161
Polonia	5	161
Reino Unido	5	161
Austria	4	170

Países y zonas	TMM5 (2012) Tasa	TMM5 (2012) Posición
Bélgica	4	170
Alemania	4	170
Dinamarca	4	170
Estonia	4	170
Francia	4	170
Irlanda	4	170
Israel	4	170
Italia	4	170
Mónaco	4	170
Países Bajos	4	170
Portugal	4	170
República Checa	4	170
República de Corea	4	170
Suiza	4	170
Andorra	3	185
Chipre	3	185
Eslovenia	3	185
Finlandia	3	185
Japón	3	185
Noruega	3	185
San Marino	3	185
Singapur	3	185
Suecia	3	185
Islandia	2	194
Luxemburgo	2	194
Santa Sede	–	–
Liechtenstein	–	–

Clasificación regional

Los promedios que se ofrecen al final de cada una de las 14 tablas estadísticas se calculan utilizando datos de los países y zonas agrupados como se indica a continuación.

África subsahariana
África oriental y meridional; África occidental y central; Djibouti y el Sudán

África oriental y meridional
Angola; Botswana; Burundi; Comoras; Eritrea; Etiopía; Kenya; Lesotho; Madagascar; Malawi; Mauricio; Mozambique; Namibia; República Unida de Tanzanía; Rwanda; Seychelles; Somalia; Sudáfrica; Sudán del Sur; Swazilandia; Uganda; Zambia; Zimbabwe

África occidental y central
Benin; Burkina Faso; Camerún; Cabo Verde; Chad; Congo; Côte d'Ivoire; Guinea; Guinea-Bissau; Guinea Ecuatorial; Gabón; Gambia; Ghana; Liberia; Malí; Mauritania; Níger; Nigeria; República Centroafricana; República Democrática del Congo; Santo Tomé y Príncipe; Senegal; Sierra Leona; Togo

Oriente Medio y África del Norte
Arabia Saudita; Argelia; Bahrein; Djibouti; Egipto; Emiratos Árabes Unidos; Estado de Palestina; Irán (República Islámica de); Iraq; Jordania; Kuwait; Líbano; Libia; Marruecos; Omán; Qatar; República Árabe Siria; Sudán; Túnez; Yemen

Asia meridional
Afganistán; Bangladesh; Bhután; India; Maldivas; Nepal; Pakistán; Sri Lanka

Asia oriental y el Pacífico
Brunei Darussalam; Camboya; China; Estados Federados de Micronesia; Fiji; Filipinas; Indonesia; Islas Cook; Islas Marshall; Islas Salomón; Kiribati; Malasia; Mongolia; Myanmar; Nauru; Niue; Palau; Papua Nueva Guinea; República de Corea; República Democrática Popular de Corea; República Democrática Popular Lao; Samoa; Singapur; Tailandia; Timor-Leste; Tonga; Tuvalu; Vanuatu; Viet Nam

América Latina y el Caribe
Antigua y Barbuda; Argentina; Bahamas; Barbados; Belice; Bolivia (Estado Plurinacional de); Brasil; Chile; Colombia; Costa Rica; Cuba; Dominica; Ecuador; El Salvador; Granada; Guatemala; Guyana; Haití; Honduras; Jamaica; México; Nicaragua; Panamá; Paraguay; Perú; República Dominicana; San Kitts y Nevis; Santa Lucía; San Vicente y las Granadinas; Suriname; Trinidad y Tabago; Uruguay; Venezuela (República Bolivariana de)

Europa central y del Este y Comunidad de Estados Independientes
Albania; Armenia; Azerbaiyán; Belarús; Bosnia y Herzegovina; Bulgaria; Croacia; ex República Yugoslava de Macedonia; Federación de Rusia; Georgia; Kazajstán; Kirguistán; Montenegro; República de Moldova; Rumania; Serbia; Tayikistán; Turquía; Turkmenistán; Ucrania; Uzbekistán

Países y zonas menos adelantados
[Clasificados como tales por el Alto Representante de las Naciones Unidas para los Países Menos Adelantados, los Países en Desarrollo sin Litoral y los Pequeños Estados Insulares en Desarrollo]
Afganistán; Angola; Bangladesh; Benin; Bhután; Burkina Faso; Burundi; Camboya; Cabo Verde; Chad; Comoras; Djibouti; Eritrea; Etiopía; Gambia; Guinea; Guinea-Bissau; Guinea Ecuatorial; Haití; Islas Salomón; Kiribati; Lesotho; Liberia; Madagascar; Malawi; Maldivas; Malí; Mauritania; Mozambique; Myanmar; Nepal; Níger; República Centroafricana; República Democrática del Congo; República Democrática Popular Lao; República Unida de Tanzanía; Rwanda; Samoa; Santo Tomé y Príncipe; Senegal; Sierra Leona; Somalia; Sudán; Sudán del Sur; Timor-Leste; Togo; Tuvalu; Uganda; Vanuatu; Yemen; Zambia

Notas sobre tablas específicas

TABLA 2. NUTRICIÓN

Bajo peso, cortedad de talla, emaciación y sobrepeso: UNICEF y la OMS han comenzado un proceso para armonizar los datos antropométricos que se utilizan para computar y estimar los promedios regionales y mundiales y los análisis de tendencias. Como parte de este proceso, los promedios regionales y mundiales para las incidencias de bajo peso (moderado y grave), cortedad de talla, emaciación y sobrepeso se derivan de un modelo descrito en M. de Onis et al., 'Methodology for Estimating Regional and Global Trends of Child Malnutrition' *(International Journal of Epidemiology,* vol. 33, 2004, págs. 1260–1270). Debido a las diferencias en las fuentes de los datos (por ejemplo, se incorporan nuevos datos empíricos a medida que están disponibles) y la metodología de la estimación, puede que estas estimaciones sobre el promedio de incidencia regional no sean comparables con los promedios publicados en anteriores ediciones del *Estado Mundial de la Infancia.*

Suplementos de vitamina A: En este informe solamente se presenta la cobertura completa (dos dosis) para la administración de suplementos de vitamina A, haciendo hincapié en la importancia de que el niño reciba dos dosis anuales de vitamina A con una separación de 4 a 6 meses entre cada dosis. Ante la falta de un método directo para medir este indicador, la cobertura completa se registra como la estimación más baja de cobertura de las rondas 1 y 2 en un año dado.

TABLA 3. SALUD

Agua y saneamiento: Las estimaciones sobre la cobertura de agua potable y saneamiento presentadas en este informe proceden del Programa Conjunto de Monitoreo del Abastecimiento de Agua y del Saneamiento de la OMS/UNICEF. Son las estimaciones oficiales de las Naciones Unidas para medir los progresos hacia la meta de los ODM relacionada con el agua potable y el saneamiento. Para obtener más información sobre la metodología y las estimaciones por país del Programa Conjunto, visite <www.childinfo.org> y <www.wssinfo.org>. Debido a que las estimaciones del Programa Conjunto utilizan una línea de regresión lineal que se ajusta a los datos sobre cobertura procedentes de todas las muestras de las encuestas en los hogares y censos disponibles, y a que se obtienen nuevos datos entre los períodos que transcurren en la publicación de estimaciones, no se deben comparar las estimaciones subsiguientes del Programa Conjunto.

Inmunización: Este informe presenta las estimaciones de la OMS y UNICEF sobre la cobertura nacional de inmunización. Estas son las estimaciones oficiales de las Naciones Unidas para medir el progreso hacia los indicadores de los ODM para la cobertura con la vacuna que contiene el sarampión. Desde 2000, las estimaciones se actualizan una vez al año en julio, después de un proceso de consulta en el que los países reciben borradores de informes para que los analicen y los comenten. Debido a que el sistema incorpora nuevos datos empíricos, cada revisión anual sustituye las presentaciones anteriores de datos, y los niveles de cobertura de las revisiones anteriores no son comparables. Una explicación más detallada del proceso se puede encontrar en <www.childinfo.org/immunization_countryreports.html>.

Tratamiento de la diarrea: Por primera vez, la tabla incluye el tratamiento de la diarrea con las sales de rehidratación oral (SRO). Las SRO son un producto clave para la supervivencia infantil y por tanto resulta crucial supervisar su cobertura. Esto reemplaza el indicador utilizado en años anteriores, el tratamiento de la diarrea con terapia de rehidratación oral y alimentación continuada, que seguirá estando disponible en <www.childinfo.org>.

Los promedios regionales para los seis antígenos registrados se calculan de la siguiente manera:

- Para BCG, los promedios regionales incluyen sólo aquellos países donde la BCG está incluida en el calendario sistemático de vacunación nacional.
- Para DPT, polio, sarampión, hepatitis B y Hib, los promedios regionales incluyen todos los países.
- Para la protección al nacer contra el tétanos, los promedios regionales incluyen sólo los países donde el tétanos materno y neonatal es endémico.

TABLA 4. VIH/sida

En 2013, el Programa Conjunto de las Naciones Unidas sobre el VIH/sida (ONUSIDA) presentó nuevas estimaciones sobre el VIH y el sida a escala mundial para 2012 que reflejaban los principales cambios en las pautas de la OMS de tratamiento del VIH en adultos y niños y para la prevención de la transmisión vertical del VIH, así como mejoras en los supuestos de la probabilidad de transmisión del VIH de madre a hijo y las tasas netas de supervivencia de los niños infectados. Además, hay más datos fiables disponibles procedentes de encuestas basadas en la población, sistemas nacionales ampliados de vigilancia centinela y estadísticas de servicios de programas en varios países. Sobre la base de la metodología refinada, ONUSIDA ha generado retrospectivamente nuevas estimaciones para la prevalencia

de VIH, el número de personas que viven con VIH y aquellas que requieren tratamiento, las muertes relacionadas con el sida, las nuevas infecciones y el número de niños cuyos progenitores han muerto debido a todas las causas, incluido el sida, durante los últimos años. Para los análisis de tendencias solamente se deben utilizar las nuevas estimaciones. Las nuevas estimaciones sobre el VIH y el sida se incluyen en esta tabla también se publicarán en el próximo *Informe sobre la epidemia mundial de sida,* 2013 de ONUSIDA. En general, las cifras mundiales y regionales publicadas en el *Estado Mundial de la Infancia de 2014 en cifras* no son comparables a las estimaciones publicadas previamente. Para obtener más información sobre las estimaciones, las metodologías y las actualizaciones sobre el VIH y el sida, sírvase consultar <www.unaids.org>.

TABLA 8. SITUACIÓN DE LAS MUJERES

Tasa de mortalidad derivada de la maternidad (ajustada): La tasa sobre salud materna presenta las tasas de mortalidad derivada de la maternidad "ajustadas" para el año 2010, tal como fueron publicadas en 2012 por el Grupo Interorganismos sobre Estimaciones de Mortalidad Infantil que está compuesto por la OMS, UNICEF, el Fondo de Población de las Naciones Unidas (UNFPA) y el Banco Mundial, junto a expertos técnicos independientes. El grupo interinstitucional ha utilizado un enfoque dual para generar las estimaciones sobre mortalidad derivada de la maternidad, que requiere hacer ajustes a las estimaciones existentes sobre mortalidad derivada de la maternidad en los sistemas de registro civil para corregir las clasificaciones erróneas y las notificaciones incompletas, y generar estimaciones basadas en modelos para los países que no disponen de estimaciones fiables sobre mortalidad derivada de la maternidad a nivel nacional, procedentes de los sistemas de registro civil. Estas estimaciones "ajustadas" no se deben comparar con estimaciones interinstitucionales anteriores. El informe completo –con estimaciones completes nacionales y regionales para los años 1990, 1995, 2000, 2005 y 2010, así como una detallada información metodológica– se encuentra en <www.childinfo.org/maternal_mortality.html>.

TABLA 9. PROTECCIÓN INFANTIL

Inscripción del nacimiento: Los cambios en la definición de la inscripción del nacimiento se hicieron desde la segunda y tercera rondas de MICS (MICS2 y MICS3) hasta la cuarta ronda (MICS4). Con el fin de permitir la comparabilidad con las últimas rondas, los datos de MICS2 y MICS3 sobre el registro de nacimientos se volvieron a calcular según la definición del indicador MICS4. Por lo tanto, los datos recalculados presentados aquí pueden diferir de las estimaciones incluidas en los informes nacionales sobre MICS2 y MICS3.

Trabajo infantil: Los nuevos datos de la cuarta ronda de las encuestas MICS (MICS4, 2009–2012) incluidos en la tabla se han recalculado según la definición de los indicadores utilizada en las encuestas MICS3, para garantizar que se pueden comparar entre los países. En esta definición, las actividades de recolectar agua o leña se clasifican como tareas domésticas en lugar de actividad económica. Según este enfoque, un niño entre los 5 y los 14 años tendría que emplear 28 horas a la semana en la recolección de agua o de leña para que se le considere un trabajador infantil.

La mutilación/ablación genital femenina: Los datos sobre la prevalencia de esta práctica entre las niñas de 0-14 años de edad se calculó de nuevo por razones técnicas y puede diferir de los que se presentaron en informes originales de los países sobre DHS y MICS. Para obtener más detalles, consulte *Female Genital Mutilation/Cutting: A statistical overview and exploration of the dynamics of change*, UNICEF, Nueva York, 2013.

Disciplina violenta: Las estimaciones previas utilizadas en publicaciones de UNICEF y en los informes de país de las MICS antes de 2010 se calcularon utilizando ponderaciones en los hogares que no tenían en cuenta la última etapa de selección de niños para la administración del módulo sobre disciplina infantil en las MICS. (Se lleva a cabo una selección al azar de un niño de 2–14 años para la administración del módulo de disciplina infantil.) En enero de 2010 se decidió que es posible lograr estimaciones más exactas mediante una ponderación en el hogar que tenga en cuenta la última etapa de selección. Los datos de MICS 3 se volvieron a calcular utilizando el nuevo enfoque. Todas las publicaciones producidas por UNICEF después de 2010, incluido el *Estado Mundial de la Infancia de 2014 en cifras*, utilizan estas estimaciones modificadas.

TABLA 10. LA TASA DEL PROGRESO

La tasa de mortalidad de menores de cinco años (TMM5) se utiliza como el principal indicador de progreso en el bienestar infantil. En 1970, alrededor de 17,1 millones de niños y niñas morían todos los años. Por comparación, en 2012, el número estimado de niños y niñas que murieron antes de cumplir 5 años se mantuvo en 6,6 millones, lo que significa que hubo un declive considerable a largo plazo en el número mundial de muertes de menores de 5 años.

La TMM5 tiene varias ventajas como patrón para medir el bienestar de la infancia:

- En primer lugar, este indicador mide los resultados finales del proceso de desarrollo en vez de factores intermedios tales como el nivel de escolarización, la disponibilidad de calorías per cápita o el número de médicos por cada 1.000 habitantes, todos los cuales son medios para conseguir un fin.

- En segundo lugar, la TMM5 es el resultado de una amplia variedad de factores: por ejemplo, antibióticos para tratar la neumonía; mosquiteros tratados con insecticida para evitar el paludismo; salud nutricional y conocimientos básicos de salud de la madre; cobertura de inmunización y utilización de la terapia de rehidratación oral; acceso a servicios de atención maternoinfantil (incluida la atención prenatal); nivel de ingresos y disponibilidad de alimentos de la familia; acceso a agua potable y saneamiento básico; y grado de seguridad del medio ambiente infantil.

- En tercer lugar, la TMM5 está menos expuesta que, por ejemplo, el ingreso nacional bruto (INB) per cápita, a la falacia del promedio estadístico. Esto se debe a que los límites naturales impiden que los hijos de los ricos puedan tener una probabilidad 1.000 veces mayor de sobrevivir, aunque los límites sociales establecidos les permitan poseer un ingreso 1.000 veces más elevado. En otras palabras, es mucho más difícil que la presencia de una minoría rica afecte a la TMM5 de un país y, por tanto, este indicador representa de forma más adecuada, aunque imperfecta, el estado de salud de la mayoría de la población infantil y de la sociedad en su conjunto.

La velocidad del ritmo de reducción de la TMM5 puede medirse mediante el cálculo de la tasa media anual de reducción (TMAR). A diferencia de las comparaciones entre niveles absolutos, la TMAR mide cambios relativos que reflejan diferencias en comparación con el valor de partida.

Así pues, la TMAR indica un avance más rápido en el caso de una reducción de 10 puntos, por ejemplo, cuando ésta se logra con niveles iniciales más bajos de mortalidad de menores de 5 años en comparación con un nivel más alto durante el mismo periodo. Una disminución de 10 puntos de la TMM5 desde 100 en 1990 hasta 90 en 2012 representa una reducción del 10%, correspondiente a una TMAR de alrededor de 0,5%, mientras la misma disminución de 10 puntos desde el 20 al 10 durante el mismo periodo representa una reducción del 50% o una reducción de la TMAR del 3,2%. (Un valor negativo para la reducción del porcentaje indica un aumento de la TMM5 durante el período especificado.)

La utilización combinada de la TMM5 y su tasa de reducción, junto con la tasa de crecimiento del PIB per cápita, permite obtener un cuadro representativo de los avances logrados por cualquier país, zona o región, durante un determinado período de tiempo, en la satisfacción de las necesidades humanas más básicas.

Como muestra la tabla 10, no existe una relación fija entre la tasa anual de reducción de la TMM5 y la tasa anual de crecimiento del PIB per cápita. Estas comparaciones ayudan a destacar las relaciones entre los avances económicos y el desarrollo humano.

Finalmente, la tabla muestra la tasa global de fecundidad por países y zonas, y la TMAR correspondiente. Como se puede apreciar, muchos de los países y zonas que han logrado reducciones significativas de la TMM5 han alcanzado asimismo reducciones igualmente significativas en las tasas de fecundidad.

Explicación de los símbolos

Los símbolos siguientes se aplican a todas las tablas:

– Indica que los datos no están disponibles.

x Indica los datos referidos a otros años o períodos distintos a los especificados en el titular de la columna. Estos datos no se incluyen en los cálculos de los promedios regionales y mundiales, a menos que se señale de otro modo.

y Indica los datos referidos a definiciones diferentes a la norma o sólo a una parte del país. Si están dentro del periodo de referencia señalado, estos datos se incluyen en los cálculos de los promedios regionales y mundiales.

* Los datos se refieren al año disponible más reciente durante el período especificado en el titular de la columna.

** Excluye China.

Las fuentes y los años de los puntos específicos de los datos están disponibles en <www.childinfo.org>. Los símbolos que aparecen en cada una de las tablas se explican en las notas a pie de página de esas tablas.

TABLA 1 INDICADORES BÁSICOS

Países y zonas	Ordenación por categoría de la TMM5	Tasa de mortalidad de menores de 5 años		TMM5 por género 2012		Tasa de mortalidad infantil (< de 1 año)		Tasa de mortalidad neonatal 2012	Población total (miles) 2012	Nacimientos anuales (miles) 2012	Muertes anuales (<5 años) (miles) 2012	INB per cápita (dólares) 2012	Esperanza de vida al nacer (años) 2012	Tasa total de alfabetización de adultos (%) 2008–2012*	Tasa neta de matriculación en la enseñanza primaria (%) 2008–2011*
		1990	2012	hombre	mujer	1990	2012								
Afganistán	**18**	176	99	102	95	120	71	36	29.825	1.053	103	570x	61	–	–
Albania	**109**	43	17	18	15	37	15	8	3.162	40	1	4.090	77	97	–
Alemania	**170**	9	4	5	4	7	3	2	82.800	699	3	44.010	81	–	100
Andorra	**185**	8	3	4	3	7	3	1	78	–	0	d	–	–	–
Angola	**2**	213	164	171	156	126	100	45	20.821	934	148	4.580	51	70	86
Antigua y Barbuda	**136**	24	10	11	9	20	9	6	89	1	0	12.640	76	99	86
Arabia Saudita	**141**	47	9	9	8	37	7	5	28.288	565	5	18.030x	75	87	97
Argelia	**95**	50	20	22	18	42	17	12	38.482	946	20	4.110x	71	73x	98
Argentina	**120**	28	14	16	13	24	13	8	41.087	695	10	c	76	98	–
Armenia	**112**	49	16	18	15	42	15	10	2.969	41	1	3.720	74	100	–
Australia	**161**	9	5	5	4	8	4	3	23.050	305	2	59.570	82	–	97
Austria	**170**	10	4	4	4	8	3	2	8.464	80	0	48.160	81	–	–
Azerbaiyán	**68**	93	35	38	32	74	31	15	9.309	168	6	6.050	71	100	87
Bahamas	**109**	23	17	18	16	20	14	8	372	6	0	21.280x	75	–	98
Bahrein	**136**	23	10	10	9	20	8	4	1.318	20	0	16.050x	76	95	–
Bangladesh	**60**	144	41	44	38	100	33	24	154.695	3.150	127	840	70	58	–
Barbados	**100**	18	18	20	17	16	17	10	283	4	0	d	75	–	95
Belarús	**161**	17	5	6	5	14	4	3	9.405	103	1	6.530	70	100	92
Bélgica	**170**	10	4	5	4	8	3	2	11.060	129	1	44.990	80	–	99
Belice	**100**	43	18	20	16	35	16	9	324	8	0	4.180x	74	–	97
Benin	**22**	181	90	93	85	109	59	28	10.051	371	32	750	59	29x	92
Bhután	**57**	131	45	49	40	92	36	21	742	15	1	2.420	68	53x	89
Bolivia (Estado Plurinacional de)	**60**	123	41	45	38	85	33	19	10.496	273	11	2.220	67	91	91
Bosnia y Herzegovina	**150**	18	7	7	6	16	6	4	3.834	34	0	4.650	76	98	90
Botswana	**52**	48	53	58	49	38	41	29	2.004	48	3	7.720	47	85	87
Brasil	**120**	62	14	16	13	52	13	9	198.656	3.009	42	11.630	74	90	–
Brunei Darussalam	**147**	12	8	9	7	9	7	4	412	7	0	d	78	95	–
Bulgaria	**129**	22	12	13	11	18	11	7	7.278	70	1	6.870	73	98	100
Burkina Faso	**14**	202	102	108	97	102	66	28	16.460	683	66	670	56	29x	63
Burundi	**12**	164	104	111	98	100	67	36	9.850	443	43	240	54	87	–
Cabo Verde	**88**	62	22	25	20	47	19	10	494	10	0	3.810	75	85	94
Camboya	**62**	116	40	44	35	85	34	18	14.865	386	14	880	72	74	98
Camerún	**21**	135	95	101	89	84	61	28	21.700	820	74	1.170	55	71	94
Canadá	**161**	8	5	6	5	7	5	4	34.838	391	2	50.970	81	–	–
Chad	**3**	209	150	157	142	114	89	40	12.448	579	82	740	51	35	–
Chile	**141**	19	9	10	8	16	8	5	17.465	246	2	14.280	80	99	93
China	**120**	54	14	15	13	42	12	9	1.377.065	18.455	258	5.740	75	95	100 z
Chipre	**185**	11	3	4	3	10	3	2	1.129	13	0	26.000	80	99	99
Colombia	**100**	35	18	20	16	29	15	11	47.704	912	16	6.990	74	94	90
Comoras	**30**	124	78	83	72	87	58	31	718	26	2	840	61	76	–

Países y zonas	Ordenación por categoría de la TMM5	Tasa de mortalidad de menores de 5 años		TMM5 por género 2012		Tasa de mortalidad infantil (< de 1 año)		Tasa de mortalidad neonatal 2012	Población total (miles) 2012	Nacimientos anuales (miles) 2012	Muertes anuales (<5 años) (miles) 2012	INB per cápita (dólares) 2012	Esperanza de vida al nacer (años) 2012	Tasa total de alfabetización de adultos (%) 2008–2012*	Tasa neta de matriculación en la enseñanza primaria (%) 2008–2011*
		1990	2012	hombre	mujer	1990	2012								
Congo	**19**	100	96	101	91	65	62	32	4.337	165	15	2.550	58	–	93
Costa Rica	**136**	17	10	11	9	14	9	7	4.805	74	1	8.740	80	96	–
Côte d'Ivoire	**11**	152	108	116	99	104	76	40	19.840	731	75	1.220	50	57	61
Croacia	**161**	13	5	5	4	11	4	3	4.307	41	0	13.290	77	99	96
Cuba	**157**	13	6	6	5	11	4	3	11.271	108	1	c	79	100	98
Dinamarca	**170**	9	4	4	3	7	3	3	5.598	64	0	59.770	79	–	96
Djibouti	**28**	119	81	86	75	93	66	31	860	24	2	b	61	–	52
Dominica	**125**	17	13	14	12	14	12	9	72	–	0	6.460	–	–	98
Ecuador	**83**	56	23	26	20	44	20	10	15.492	328	8	5.190	76	92	99
Egipto	**91**	86	21	22	20	63	18	12	80.722	1.898	40	3.000	71	74	98
El Salvador	**112**	59	16	18	14	46	14	6	6.297	128	2	3.580	72	84	96
Emiratos Árabes Unidos	**147**	17	8	9	8	14	7	5	9.206	131	1	36.040x	77	90x	–
Eritrea	**55**	150	52	57	47	92	37	18	6.131	230	11	450	62	69	37
Eslovaquia	**147**	18	8	8	7	16	6	4	5.446	58	0	17.170	75	–	–
Eslovenia	**185**	10	3	3	3	9	3	2	2.068	21	0	22.710	79	100	98
España	**161**	11	5	5	4	9	4	3	46.755	493	2	30.110	82	98	100
Estado de Palestina	**83**	43	23	24	21	35	19	13	4.219	130	3	b	73	95	90
Estados Unidos	**150**	11	7	8	6	9	6	4	317.505	4.226	29	50.120	79	–	96
Estonia	**170**	20	4	4	3	17	3	2	1.291	14	0	15.830	74	100	97
Etiopía	**40**	204	68	74	62	121	47	29	91.729	3.084	205	410	63	39x	87
ex República Yugoslava de Macedonia	**150**	37	7	8	7	33	7	6	2.106	23	0	4.690	75	97	98
Federación de Rusia	**136**	26	10	12	9	22	9	6	143.170	1.690	17	12.700	68	100	96
Fiji	**88**	31	22	25	20	26	19	10	875	18	0	4.200	70	–	99
Filipinas	**75**	59	30	33	26	41	24	14	96.707	2.383	69	2.470	69	95	89
Finlandia	**185**	7	3	3	3	6	2	2	5.408	61	0	46.940	80	–	98
Francia	**170**	9	4	5	4	7	3	2	63.937	792	3	41.750	82	–	99
Gabón	**42**	92	62	67	57	60	42	25	1.633	53	3	10.070	63	89	–
Gambia	**33**	170	73	78	68	80	49	28	1.791	77	5	510	59	51	70
Georgia	**95**	35	20	22	17	30	18	15	4.358	59	1	3.280	74	100	98
Ghana	**36**	128	72	77	66	80	49	28	25.366	794	56	1.550	61	71	84
Grecia	**161**	13	5	5	4	11	4	3	11.125	110	1	23.260	81	97	99
Grenada	**120**	22	14	15	12	18	11	7	105	2	0	7.110	73	–	97
Guatemala	**71**	80	32	35	29	60	27	15	15.083	474	15	3.120	72	76	98
Guinea	**15**	241	101	106	96	142	65	34	11.451	428	41	460	56	25	83
Guinea-Bissau	**6**	206	129	139	119	122	81	46	1.664	63	8	550	54	55	75
Guinea Ecuatorial	**16**	182	100	106	94	123	72	34	736	26	3	13.560	53	94	59
Guyana	**68**	60	35	40	31	46	29	19	795	16	1	3.410	66	85	83
Haití	**31**	144	76	82	69	100	57	25	10.174	265	20	760	63	49x	–
Honduras	**83**	59	23	26	20	46	19	12	7.936	208	5	2.070	74	85	97
Hungría	**157**	19	6	7	6	17	5	4	9.976	98	1	12.390	74	99	98

Países y zonas	Ordenación por categoría de la TMM5	Tasa de mortalidad de menores de 5 años		TMM5 por género 2012		Tasa de mortalidad infantil (< de 1 año)		Tasa de mortalidad neonatal 2012	Población total (miles) 2012	Nacimientos anuales (miles) 2012	Muertes anuales (<5 años) (miles) 2012	INB per cápita (dólares) 2012	Esperanza de vida al nacer (años) 2012	Tasa total de alfabetización de adultos (%) 2008–2012*	Tasa neta de matriculación en la enseñanza primaria (%) 2008–2011*
		1990	2012	hombre	mujer	1990	2012								
India	**49**	126	56	54	59	88	44	31	1.236.687	25.642	1.414	1.530	66	63x	99
Indonesia	**72**	84	31	35	27	62	26	15	246.864	4.736	152	3.420	71	93	99
Irán (República Islámica de)	**100**	56	18	19	17	44	15	11	76.424	1.454	26	c	74	85	100
Iraq	**70**	53	34	38	31	42	28	19	32.778	1.037	35	5.870	69	78	–
Irlanda	**170**	9	4	4	4	8	3	2	4.576	71	0	38.970	81	–	100
Islandia	**194**	6	2	3	2	5	2	1	326	5	0	38.710	82	–	99
Islas Cook	**132**	25	11	12	9	21	9	6	21	–	0	–	–	–	98
Islas Marshall	**66**	49	38	42	33	39	31	16	53	–	0	4.140	–	–	99
Islas Salomón	**72**	39	31	34	28	31	26	14	550	17	1	1.130	67	–	88
Israel	**170**	12	4	5	4	10	3	2	7.644	156	1	28.930x	82	–	97
Italia	**170**	10	4	4	4	8	3	2	60.885	563	2	33.840	82	99	99
Jamaica	**109**	30	17	19	15	25	14	11	2.769	50	1	5.140	73	87	82
Japón	**185**	6	3	3	3	5	2	1	127.250	1.071	3	47.870	83	–	100
Jordania	**97**	37	19	20	18	30	16	12	7.009	192	4	4.720	74	96	91
Kazajstán	**97**	54	19	22	16	46	17	10	16.271	340	6	9.730	66	100	100
Kenya	**33**	98	73	78	68	64	49	27	43.178	1.535	108	840	61	72x	84
Kirguistán	**79**	71	27	30	23	58	24	14	5.474	148	4	990	67	99	96
Kiribati	**43**	94	60	65	55	68	46	22	101	2	0	2.260	69	–	–
Kuwait	**132**	16	11	12	10	14	10	6	3.250	67	1	44.730x	74	94	98
Lesotho	**16**	85	100	107	92	68	74	45	2.052	57	6	1.380	49	76	75
Letonia	**141**	20	9	9	8	17	8	5	2.060	23	0	14.180	72	100	96
Líbano	**141**	33	9	10	9	27	8	5	4.647	62	1	9.190	80	90x	97
Liberia	**32**	248	75	80	69	165	56	27	4.190	150	11	370	60	43x	41
Libia	**116**	43	15	17	14	37	13	9	6.155	130	2	c	75	90	–
Liechtenstein	**–**	–	–	–	–	–	–	–	37	–	–	d	–	–	99
Lituania	**161**	17	5	6	5	14	4	2	3.028	34	0	13.850	72	100	94
Luxemburgo	**194**	9	2	2	2	7	2	1	524	6	0	76.960	80	–	95
Madagascar	**46**	159	58	62	54	97	41	22	22.294	781	44	430	64	64	–
Malawi	**38**	244	71	76	66	143	46	24	15.906	639	43	320	55	61	97
Malasia	**141**	17	9	9	8	14	7	5	29.240	516	4	9.800	75	93	–
Maldivas	**132**	94	11	12	9	68	9	6	338	8	0	5.750	78	98x	95
Mali	**8**	253	128	134	122	130	80	42	14.854	705	83	660	55	33	67
Malta	**150**	11	7	7	6	10	6	5	428	4	0	19.760	80	92x	94
Marruecos	**72**	80	31	34	28	63	27	18	32.521	739	23	2.940	71	67	96
Mauricio	**116**	23	15	17	13	20	13	9	1.240	14	0	8.570	73	89	–
Mauritania	**27**	128	84	92	76	82	65	34	3.796	131	11	1.110	61	59	75
México	**112**	46	16	18	15	37	14	7	120.847	2.269	37	9.740	77	94	99
Micronesia (Estados Federados de)	**64**	55	39	42	35	43	31	16	103	2	0	3.310	69	–	–
Mónaco	**170**	8	4	4	4	6	3	2	38	–	0	d	–	–	–

Países y zonas	Ordenación por categoría de la TMM5	Tasa de mortalidad de menores de 5 años		TMM5 por género 2012		Tasa de mortalidad infantil (< de 1 año)		Tasa de mortalidad neonatal 2012	Población total (miles) 2012	Nacimientos anuales (miles) 2012	Muertes anuales (<5 años) (miles) 2012	INB per cápita (dólares) 2012	Esperanza de vida al nacer (años) 2012	Tasa total de alfabetización de adultos (%) 2008–2012*	Tasa neta de matriculación en la enseñanza primaria (%) 2008–2011*
		1990	2012	hombre	mujer	1990	2012								
Mongolia	**78**	107	28	33	22	76	23	10	2.796	64	2	3.160	67	97	99
Montenegro	**157**	17	6	6	6	15	6	4	621	7	0	6.940	75	98	92
Mozambique	**22**	233	90	94	85	155	63	30	25.203	995	84	510	50	51	90
Myanmar	**55**	106	52	58	47	76	41	26	52.797	922	48	a	65	93	–
Namibia	**64**	73	39	43	35	49	28	18	2.259	60	2	5.670	64	76x	86
Nauru	**67**	58	37	41	33	45	30	21	10	–	0	–	–	–	–
Nepal	**59**	142	42	44	39	99	34	24	27.474	593	24	700	68	57	–
Nicaragua	**82**	66	24	27	22	50	21	12	5.992	139	3	1.650	75	78x	94
Níger	**10**	326	114	117	110	137	63	28	17.157	858	91	370	58	29x	64
Nígeria	**9**	213	124	129	118	126	78	39	168.834	7.028	827	1.430	52	51	58
Niue	**81**	14	25	28	22	12	21	12	1	–	0	–	–	–	–
Noruega	**185**	9	3	3	3	7	2	2	4.994	62	0	98.860	81	–	99
Nueva Zelandia	**157**	11	6	6	5	9	5	3	4.460	63	0	30.620x	81	–	99
Omán	**129**	39	12	13	10	32	10	7	3.314	72	1	19.120x	76	87	98
Países Bajos	**170**	8	4	5	4	7	3	3	16.714	180	1	48.250	81	–	100
Pakistán	**26**	138	86	90	82	106	69	42	179.160	4.604	409	1.260	66	55	72
Palau	**91**	34	21	23	19	30	15	10	21	–	0	9.860	–	–	–
Panamá	**97**	32	19	21	16	26	16	9	3.802	75	1	9.910	77	94	98
Papua Nueva Guinea	**41**	89	63	68	58	65	48	24	7.167	210	13	1.790	62	62	–
Paraguay	**88**	46	22	24	20	36	19	12	6.687	160	3	3.290	72	94	84
Perú	**100**	79	18	20	16	56	14	9	29.988	600	11	5.880	75	90x	97
Polonia	**161**	17	5	5	5	15	4	3	38.211	411	2	12.670	76	100	97
Portugal	**170**	15	4	4	3	12	3	2	10.604	94	0	20.580	80	95	99
Qatar	**150**	21	7	8	7	18	6	4	2.051	22	0	78.720x	78	96	95
Reino Unido	**161**	9	5	5	4	8	4	3	62.783	771	4	38.250	80	–	100
República Árabe Siria	**116**	38	15	17	14	31	12	9	21.890	529	8	2.610x	75	84	100
República Centroafricana	**6**	171	129	135	122	113	91	41	4.525	156	19	490	50	57	69
República Checa	**170**	15	4	4	3	13	3	2	10.660	118	0	18.130	78	–	–
República de Corea	**170**	7	4	4	4	6	3	2	49.003	470	2	22.670	81	–	99
República de Moldova	**100**	32	18	20	16	27	15	9	3.514	43	1	2.070	69	99	91
República Democrática del Congo	**5**	171	146	154	137	112	100	44	65.705	2.839	391	220	50	61x	–
República Democrática Popular Lao	**36**	163	72	77	66	112	54	27	6.646	181	14	1.260	68	73x	97
República Dominicana	**79**	60	27	30	24	46	23	15	10.277	218	6	5.470	73	90	92
República Popular Democrática de Corea	**77**	44	29	32	26	33	23	16	24.763	356	10	a	70	100	–
República Unida de Tanzanía	**51**	166	54	58	50	101	38	21	47.783	1.898	98	570	61	68	98
Rumania	**129**	38	12	14	11	31	11	8	21.755	224	3	8.420	74	98	88
Rwanda	**50**	151	55	59	51	92	39	21	11.458	410	24	560x	64	66	99
Saint Kitts y Nevis	**141**	29	9	10	8	23	7	7	54	–	0	13.330	–	–	87

Países y zonas	Ordenación por categoría de la TMM5	Tasa de mortalidad de menores de 5 años		TMM5 por género 2012		Tasa de mortalidad infantil (< de 1 año)		Tasa de mortalidad neonatal 2012	Población total (miles) 2012	Nacimientos anuales (miles) 2012	Muertes anuales (<5 años) (miles) 2012	INB per cápita (dólares) 2012	Esperanza de vida al nacer (años) 2012	Tasa total de alfabetización de adultos (%) 2008–2012*	Tasa neta de matriculación en la enseñanza primaria (%) 2008–2011*
		1990	2012	hombre	mujer	1990	2012								
Samoa	**100**	30	18	19	16	25	15	7	189	5	0	3.220	73	99	93
San Marino	**185**	11	3	4	3	10	3	1	31	–	0	d	–	–	92
San Vicente y las Granadinas	**83**	25	23	25	21	21	21	15	109	2	0	6.380	72	–	98
Santa Lucía	**100**	22	18	19	16	18	15	10	181	3	0	6.530	75	–	88
Santa Sede	**–**	–	–	–	–	–	–	–	1	–	–	–	–	–	100
Santo Tomé y Príncipe	**52**	104	53	58	49	67	38	20	188	7	0	1.320	66	70	99
Senegal	**43**	142	60	65	55	71	45	24	13.726	524	30	1.040	63	50	79
Serbia	**150**	28	7	7	6	24	6	4	9.553	94	1	5.280	74	98	94
Seychelles	**125**	17	13	14	12	14	11	8	92	2	0	11.640	73	92	–
Sierra Leona	**1**	257	182	190	173	153	117	50	5.979	222	39	580	45	43	–
Singapur	**185**	8	3	3	3	6	2	1	5.303	53	0	47.210	82	96	–
Somalía	**4**	177	147	154	141	107	91	46	10.195	452	65	a	55	–	–
Sri Lanka	**136**	21	10	10	9	18	8	6	21.098	383	4	2.920	74	91	93
Sudáfrica	**57**	61	45	49	40	47	33	15	52.386	1.102	50	7.610	56	93	90
Sudán	**33**	128	73	79	67	80	49	29	37.195	1.263	89	1.450	62	–	–
Sudán del Sur	**12**	251	104	109	98	149	67	36	10.838	396	40	650	55	–	–
Suecia	**185**	7	3	3	3	6	2	2	9.511	114	0	56.210	82	–	99
Suiza	**170**	8	4	5	4	7	4	3	7.997	82	0	82.730	82	–	100
Suriname	**91**	51	21	23	18	43	19	12	535	10	0	8.480	71	95	93
Swazilandia	**29**	71	80	85	75	54	56	30	1.231	37	3	2.860	49	88	–
Tailandia	**125**	38	13	15	11	31	11	8	66.785	702	9	5.210	74	94x	90
Tayikistán	**46**	105	58	64	52	82	49	23	8.009	265	15	860	67	100	98
Timor-Leste	**48**	171	57	62	52	129	48	24	1.114	40	2	3.670	67	58	91
Togo	**19**	143	96	102	89	89	62	33	6.643	245	22	500	56	60	94
Tonga	**125**	23	13	14	11	20	11	7	105	3	0	4.240	73	99x	–
Trinidad y Tabago	**91**	33	21	23	19	29	18	15	1.337	20	0	14.400	70	99	97
Túnez	**112**	51	16	17	15	40	14	10	10.875	189	3	4.150	76	79	99
Turquía	**120**	74	14	16	13	55	12	9	73.997	1.268	18	10.830	75	94	99
Turkmenistán	**52**	90	53	60	45	72	45	22	5.173	111	6	5.550	65	100	–
Tuvalu	**75**	58	30	33	27	45	25	13	10	–	0	6.070	–	–	–
Ucrania	**132**	20	11	12	9	17	9	5	45.530	495	6	3.500	68	100	92
Uganda	**39**	178	69	75	62	107	45	23	36.346	1.591	103	440	59	73	94
Uruguay	**150**	23	7	8	7	20	6	4	3.395	49	0	13.510	77	98	100
Uzbekistán	**62**	74	40	45	34	61	34	14	28.541	623	25	1.720	68	99	93
Vanuatu	**100**	35	18	20	16	29	15	9	247	7	0	3.080	71	83	–
Venezuela (República Bolivariana de)	**116**	30	15	17	13	25	13	9	29.955	601	9	12.470	74	96	95
Viet Nam	**83**	51	23	26	20	36	18	12	90.796	1.440	33	1.400	76	93	99
Yemen	**43**	125	60	64	56	88	46	27	23.852	752	43	1.110x	63	65	76
Zambia	**25**	192	89	94	83	114	56	29	14.075	608	50	1.350	57	61x	97
Zimbabwe	**22**	74	90	96	83	50	56	39	13.724	439	39	680	58	84	–

TABLA 1 INDICADORES BÁSICOS

Países y zonas	Ordenación por categoría de la TMM5	Tasa de mortalidad de menores de 5 años		TMM5 por género 2012		Tasa de mortalidad infantil (< de 1 año)		Tasa de mortalidad neonatal 2012	Población total (miles) 2012	Nacimientos anuales (miles) 2012	Muertes anuales (<5 años) (miles) 2012	INB per cápita (dólares) 2012	Esperanza de vida al nacer (años) 2012	Tasa total de alfabetización de adultos (%) 2008–2012*	Tasa neta de matriculación en la enseñanza primaria (%) 2008–2011*
		1990	2012	hombre	mujer	1990	2012								
DATOS CONSOLIDADOS#															
África subsahariana		177	98	103	92	107	64	32	913.135	34.734	3.245	1.397	56	59	77
África oriental y meridional		163	77	82	71	101	51	28	441.512	15.780	1.170	1.729	59	66	87
África occidental y central		195	118	124	112	115	76	37	433.568	17.667	1.985	1.071	54	52	68
África septentrional y Oriente Medio		71	30	32	28	53	24	15	425.055	10.223	306	–	71	79	90
América Latina y el Caribe		54	19	21	17	43	16	10	604.436	10.951	206	9.212	75	92	95
Asia meridional		129	60	59	60	92	47	32	1.650.019	35.448	2.082	1.440	67	62	93
Asia oriental y Pacífico		58	20	22	19	44	17	11	2.074.608	30.975	632	5.592	74	94	97
ECE/CEI		47	19	21	17	38	16	9	408.336	5.889	112	8.727	70	98	96
Países menos adelantados		172	85	90	79	107	58	30	878.097	29.287	2.388	779	61	58	81
Mundo		90	48	50	46	63	35	21	7.040.823	138.314	6.553	10.132	71	84	91

DEFINICIONES DE LOS INDICADORES

Tasa de mortalidad de menores de 5 años – Probabilidad de morir desde el nacimiento hasta la edad de 5 años, expresada por cada 1.000 nacidos vivos.

Tasa de mortalidad infantil – Probabilidad de morir desde el nacimiento hasta la edad de 1 año, expresada por cada 1.000 nacidos vivos.

Tasa de mortalidad neonatal – Probabilidad de morir durante los primeros 28 días completos de vida, expresada por cada 1.000 nacidos vivos.

INB per cápita – El Ingreso Nacional Bruto (INB) es la suma del valor agregado por todos los productores residentes, más cualquier impuesto sobre productos que no haya sido incluido en la valoración de la producción (menos subsidios), más los ingresos primarios netos (remuneración de empleados y rentas de propiedades) de las personas no residentes. El INB per cápita, convertido en dólares de los Estados Unidos utilizando el método del Atlas del Banco Mundial, es el ingreso nacional bruto dividido por la población a mediados del año.

Esperanza de vida al nacer – El número de años que un recién nacido podría vivir si en el momento de su nacimiento está sujeto a los riesgos de mortalidad prevalecientes en una muestra representativa de la población.

Tasa total de alfabetización de adultos – Porcentaje de población de 15 años o más que puede leer y escribir y comprender un texto simple y breve en su vida cotidiana.

Tasa neta de matriculación en la enseñanza primaria – Número de niños matriculados o que asisten a la escuela primaria o secundaria, expresado como porcentaje del número total de niños en edad de ir a la escuela primaria. Debido a la inclusión de niños en edad escolar primaria que están matriculados en escuelas secundarias, este indicador se puede denominar también como tasa neta ajustada de matriculación en la enseñanza primaria.

FUENTES ESTADÍSTICAS PRINCIPALES

Tasas de mortalidad infantil y de menores de 5 años – Grupo Interinstitucional para las Estimaciones sobre Mortalidad de las Naciones Unidas (UNICEF, Organización Mundial de la Salud, División de Población de las Naciones Unidas y Banco Mundial).

Tasa de mortalidad neonatal – Organización Mundial de la Salud, mediante sistemas de registro civil, sistemas de seguimiento y encuestas en los hogares.

Total de población y nacimientos – División de Población de las Naciones Unidas.

Muertes de menores de 5 años – Grupo Interinstitucional para las Estimaciones sobre Mortalidad de las Naciones Unidas (UNICEF, Organización Mundial de la Salud, División de Población de las Naciones Unidas y Banco Mundial). INB per cápita – Banco Mundial.

INB per cápita – Banco Mundial.

Esperanza de vida al nacer – División de Población de las Naciones Unidas.

Tasa de alfabetización de adultos y tasa de matriculación en la escuela primaria – Instituto de Estadísticas de la UNESCO (UIS).

NOTAS

a país de bajos ingresos (INB per cápita de 1.035 dólares o menos).

b país de bajos y medianos ingresos (INB per cápita de 1.036 a 4.085 dólares).

c país de medianos y altos ingresos (INB per cápita de 4.086 a 12.615 dólares).

d país de altos ingresos (INB per cápita de 12.616 dólares o más).

– Datos no disponibles.

x Datos referidos a otros años o períodos distintos a los especificados en el titular de la columna. Estos datos no se incluyen en el cálculo de los promedios regionales y mundiales.

z Datos proporcionados por el Ministerio de Educación de China. El IEU no publica actualmente las tasas netas de matriculación de China.

* Datos referidos al año disponible más reciente durante el período indicado en el titular de la columna.

TABLA 2 NUTRICIÓN

Países y zonas	Bajo peso al nacer (%) 2008–2012*	Iniciación temprana a la lactancia materna (%)	Lactancia materna exclusiva <6 meses (%)	Incorporación de alimentos sólidos, semisólidos o blandos 6 a 8 meses (%)	Lactancia materna a los 2 años (%)	Insuficiencia ponderal (%) moderada y grave[Θ]	Insuficiencia ponderal (%) grave	Cortedad de talla (%) moderada y grave[Θ]	Emaciación (%) moderada y grave[Θ]	Sobrepeso (%) moderada y grave[Θ]	Suplementos de vitamina A cobertura completa[Δ] (%) 2012	Consumo de sal yodada (%) 2008–2012*
		2008–2012*				2008–2012*						
Afganistán	–	–	–	29 x	54 x	33 x	12 x	59 x	9 x	5 x	–	20
Albania	4	43	39	78	31	5	2	19	9	22	–	76
Alemania	–	–	–	–	–	–	–	–	–	–	–	–
Andorra	–	–	–	–	–	–	–	–	–	–	–	–
Angola	12 x	55 x	11 x	77 x	37 x	16 x	7 x	29 x	8 x	–	44	45 x
Antigua y Barbuda	5 x	–	–	–	–	–	–	–	–	–	–	–
Arabia Saudita	–	–	–	–	–	–	–	–	–	–	–	–
Argelia	6 x	50 x	7 x	39 x,y	22 x	3 x	1 x	15 x	4 x	13 x	–	61 x
Argentina	7	–	54	–	28 x	2 x	0 x	8 x	1 x	10 x	–	–
Armenia	8	36	35	75	23	5	1	19	4	15	–	97 x
Australia	7 x	–	–	–	–	–	–	–	–	–	–	–
Austria	7 x	–	–	–	–	–	–	–	–	–	–	–
Azerbaiyán	10 x	32 x	12 x	83 x	16 x	8 x	2 x	25 x	7 x	13 x	90 w	54 x
Bahamas	11 x	–	–	–	–	–	–	–	–	–	–	–
Bahrein	–	–	–	–	–	–	–	–	–	–	–	–
Bangladesh	22 x	47	64	62	90	36	10	41	16	2	99	82 y
Barbados	12	–	–	–	–	–	–	–	–	–	–	–
Belarús	4 x	21 x	9 x	38 x	4 x	1 x	1 x	4 x	2 x	10 x	–	–
Bélgica	–	–	–	–	–	–	–	–	–	–	–	–
Belice	11	62	15	69	35	6	1	19	3	8	–	–
Benin	15 x	50	33	76 y	92	21	8	45	16	18	99	86
Bhután	10	59	49	67	66	13	3	34	6	8	43	96 x,y
Bolivia (Estado Plurinacional de	6	64	60	83	40	4	1	27	1	9	41	89 y
Bosnia y Herzegovina	3	42	19	71	12	2	1	9	2	17	–	62 x,y
Botswana	13 x	40 x	20 x	46 x,y	6 x	11 x	4 x	31 x	7 x	11 x	–	65 x
Brasil	8	68	41	70 x,y	25 x	2 x	–	7 x	2 x	7 x	–	96 x,y
Brunei Darussalam	–	–	–	–	–	–	–	–	–	–	–	–
Bulgaria	9	–	–	–	–	–	–	–	–	–	–	100 x
Burkina Faso	14	42	38	57	80	24	6	33	11	2	99	96 y
Burundi	13	74	69	70 y	79	29	8	58	6	3	–	96 y
Cabo Verde	6 x	73 x	60 x	80 x,y	13 x	–	–	–	–	–	–	75
Camboya	11	66	74	88	43	28	7	40	11	2	98	83 y
Camerún	11 x	20 x	20	63 x	24	15	5	33	6	7	88	49 x,y
Canadá	6 x	–	–	–	–	–	–	–	–	–	–	–
Chad	20	29	3	46	59	30	13	39	16	3	0	54
Chile	6	–	63 x	–	–	–	–	–	–	–	–	–
China	3	41	28	43 y	–	4	–	10	2	7	–	97 y
Chipre	–	–	–	–	–	–	–	–	–	–	–	–
Colombia	6 x	49 x	43	86	33	3	1	13	1	5	–	–

Países y zonas	Bajo peso al nacer (%) 2008–2012*	Iniciación temprana a la lactancia materna (%)	Lactancia materna exclusiva <6 meses (%)	Incorporación de alimentos sólidos, semisólidos o blandos 6 a 8 meses (%)	Lactancia materna a los 2 años (%)	Insuficiencia ponderal (%) moderada y grave[⊖]	Insuficiencia ponderal (%) grave	Cortedad de talla (%) moderada y grave[⊖]	Emaciación (%) moderada y grave[⊖]	Sobrepeso (%) moderada y grave[⊖]	Suplementos de vitamina A cobertura completa[△] (%) 2012	Consumo de sal yodada (%) 2008–2012*
		2008–2012*				2008–2012*						
Comoras	25 x	25 x	–	34 x,y	45 x	15	4	30	11	9	–	82 x
Congo	13 x	39 x	19 x	78 x,y	21 x	11 x	3 x	30 x	8 x	3	–	82 x
Costa Rica	7	–	19 x	92	40	1	–	6	1	8	–	–
Côte d'Ivoire	17 x	31	12	64	38	15	3	30	8	3	99	84 x,y
Croacia	5	–	–	–	–	–	–	–	–	–	–	–
Cuba	5	77	49	77	17	–	–	–	–	–	–	88 x
Dinamarca	5 x	–	–	–	–	–	–	–	–	–	–	–
Djibouti	10 x	55 x	1 x	35 x	18 x	23	5	31	10	8	88	0 x
Dominica	10	–	–	–	–	–	–	–	–	–	–	–
Ecuador	8	–	40 x	76 x,y	23 x	6 x	1 x	29 x	2 x	5 x	–	–
Egipto	13	43 x	53	70	35	6	1	29	7	21	62	79
El Salvador	9	33	31	80	54	6	1	19	1	6	81	62 x
Emiratos Árabes Unidos	6	–	–	–	–	–	–	–	–	–	–	–
Eritrea	14 x	78 x	52 x	43 x,y	62 x	35 x	13 x	44 x	15 x	2 x	38	68 x
Eslovaquia	7 x	–	–	–	–	–	–	–	–	–	–	–
Eslovenia	–	–	–	–	–	–	–	–	–	–	–	–
España	–	–	–	–	–	–	–	–	–	–	–	–
Estado de Palestina	9	–	27 x	–	–	4	1	11	3	–	–	86 x
Estados Unidos	8 x	–	–	–	–	1 x	0 x	3 x	0 x	7 x	–	–
Estonia	4 x	–	–	–	–	–	–	–	–	–	–	–
Etiopía	20 x	52	52	49	82	29	9	44	10	2	31	15 y
ex República Yugoslava de Macedonia	6	21	23	41	13	1	0	5	2	12	–	94 x,y
Federación de Rusia	6 x	–	–	–	–	–	–	–	–	–	–	35 x,y
Fiji	10 x	57 x	40 x	–	–	–	–	–	–	–	–	–
Filipinas	21	54	34	90	34	22	–	32	7	4	90	45 x
Finlandia	4 x	–	–	–	–	–	–	–	–	–	–	–
Francia	–	–	–	–	–	–	–	–	–	–	–	–
Gabón	14 x	32	6	62 x,y	4	6	1	17	3	7	2	36 x
Gambia	10	52	34	34	31	17	4	23	10	2	46	22
Georgia	5	69	55	43 y	17	1	1	11	2	20	–	100
Ghana	11	46	46	75	37	13	3	23	6	3	17	35
Grecia	–	–	–	–	–	–	–	–	–	–	–	–
Grenada	9 x	–	–	–	–	–	–	–	–	–	–	–
Guatemala	11	56	50	71 y	46	13	–	48	1	5	14	76 x
Guinea	12 x	40 x	48	32 y	–	16	4	35	5	4	99	41
Guinea-Bissau	11	55	38	43	65	18	5	32	6	3	95	12
Guinea Ecuatorial	13 x	–	24 x	–	–	11 x	5 x	35 x	3 x	8 x	–	33 x
Guyana	14	43 x	33	81	49	11	2	18	5	6	–	11
Haití	23	47	40	87	31	11	3	22	5	4	54	18

Países y zonas	Bajo peso al nacer (%) 2008–2012*	Iniciación temprana a la lactancia materna (%)	Lactancia materna exclusiva <6 meses (%)	Incorporación de alimentos sólidos, semisólidos o blandos 6 a 8 meses (%)	Lactancia materna a los 2 años (%)	Insuficiencia ponderal (%) moderada y grave[Θ]	Insuficiencia ponderal (%) grave	Cortedad de talla (%) moderada y grave[Θ]	Emaciación (%) moderada y grave[Θ]	Sobrepeso (%) moderada y grave[Θ]	Suplementos de vitamina A cobertura completa[Δ] (%) 2012	Consumo de sal yodada (%) 2008–2012*
		2008–2012*				2008–2012*						
Honduras	10	64	31	83 x	43	7	1	23	1	5	58	–
Hungría	9 x	–	–	–	–	–	–	–	–	–	–	–
India	28 x	41	46 x	56 x	77 x	43 x	16 x	48 x	20 x	2 x	59	71
Indonesia	9 x	29	42	85 x	55	18	5	36	13	12	73	62 x,y
Irán (República Islámica de)	7 x	56 x	23 x	68 x,y	58 x	–	–	–	–	–	–	99 x,y
Iraq	13	43	20	36	23	9	4	23	7	12	–	29
Irlanda	–	–	–	–	–	–	–	–	–	–	–	–
Islandia	4 x	–	–	–	–	–	–	–	–	–	–	–
Islas Cook	3 x	–	–	–	–	–	–	–	–	–	–	–
Islas Marshall	18 x	73 x	31 x	77 x	53 x	–	–	–	–	–	–	–
Islas Salomón	13 x	75 x	74 x	80 x,y	67 x	12 x	2 x	33 x	4 x	3 x	–	–
Israel	8 x	–	–	–	–	–	–	–	–	–	–	–
Italia	–	–	–	–	–	–	–	–	–	–	–	–
Jamaica	12 x	62 x	15 x	36 x	24 x	3	–	5	4	4	–	–
Japón	8 x	–	–	–	–	–	–	–	–	–	–	–
Jordania	13 x	39 x	23	83 x	13	3	1	8	2	4	–	88 x,y
Kazajstán	5	68	32	49	26	4	1	13	4	1	–	85
Kenya	8	58	32	85	54	16	4	35	7	5	66	98
Kirguistán	5 x	65 x	32 x	60 x	26 x	5	1	23	1	4	–	76 x
Kiribati	–	–	69	–	82	–	–	–	–	–	–	–
Kuwait	–	–	–	–	–	–	–	–	–	–	–	–
Lesotho	11	53	54	68	35	13	2	39	4	7	–	84
Letonia	5 x	–	–	–	–	–	–	–	–	–	–	–
Líbano	12	–	15	35 x,y	15	–	–	–	–	–	–	71
Liberia	14	67 x	29 x	–	–	15	2	42	3	5	13	–
Libia	–	–	–	–	–	4 x	–	21 x	4 x	22 x	–	–
Liechtenstein	–	–	–	–	–	–	–	–	–	–	–	–
Lituania	4 x	–	–	–	–	–	–	–	–	–	–	–
Luxemburgo	8 x	–	–	–	–	–	–	–	–	–	–	–
Madagascar	16	72	51	86	61	36 x	–	50	15 x	–	88	53
Malasia	11	–	–	–	–	12	2	17	12	5	–	18
Malawi	14	95	71	86	77	13	3	47	4	8	60	97 y
Maldivas	11	64	48	91	68	17	3	19	11	7	–	44 x
Mali	18	57	20	27	46	19	5	28	9	1	93	79 x
Malta	6 x	–	–	–	–	–	–	–	–	–	–	–
Marruecos	15 x	52 x	31 x	52 x,y	15 x	3	2 x	15	2	11	–	21 x
Mauricio	14 x	–	21 x	–	–	–	–	–	–	–	–	–
Mauritania	35	81	46	61 y	47	20	4	23	12	1	99	23
México	9	18	19	27	–	3	–	14	2	10	–	91 x

Países y zonas	Bajo peso al nacer (%) 2008–2012*	Iniciación temprana a la lactancia materna (%)	Lactancia materna exclusiva <6 meses (%)	Incorporación de alimentos sólidos, semisólidos o blandos 6 a 8 meses (%)	Lactancia materna a los 2 años (%)	Insuficiencia ponderal (%) moderada y grave[⊖]	Insuficiencia ponderal (%) grave	Cortedad de talla (%) moderada y grave[⊖]	Emaciación (%) moderada y grave[⊖]	Sobrepeso (%) moderada y grave[⊖]	Suplementos de vitamina A cobertura completa[△] (%) 2012	Consumo de sal yodada (%) 2008–2012*
		2008–2012*				2008–2012*						
Micronesia (Estados Federados de)	18 x	–	–	–	–	–	–	–	–	–	–	–
Mónaco	–	–	–	–	–	–	–	–	–	–	–	–
Mongolia	5	71	66	66	65	3	1	15	2	11	54	70
Montenegro	4 x	25 x	19 x	35 x,y	13 x	2 x	1 x	7 x	4 x	16 x	–	71 x
Mozambique	17	77	43	90	52	15	4	43	6	7	20	45 y
Myanmar	9	76	24	76	65	23	6	35	8	3	86	93
Namibia	16 x	71 x	24 x	91 x	28 x	17 x	4 x	29 x	8 x	5 x	46	63 x
Nauru	27 x	76 x,y	67 x	65 x	65 x	5 x	1 x	24 x	1 x	3 x	–	–
Nepal	18	45	70	66	93	29	8	41	11	2	95	80
Nicaragua	8	76 x	31 x	76 x,y	43 x	6 x	1 x	22 x	1 x	6 x	7	97 x
Níger	27 x	42	23	65 y	50	36	13	44	18	2	98	32
Nígeria	15	23	15	33	35	24	9	36	10	3	78	52
Niue	0 x	–	–	–	–	–	–	–	–	–	–	–
Noruega	5 x	–	–	–	–	–	–	–	–	–	–	–
Nueva Zelandia	6 x	–	–	–	–	–	–	–	–	–	–	–
Omán	10	85 x	–	91 x,y	73 x	9	1	10	7	2	–	69 x,y
Países Bajos	–	–	–	–	–	–	–	–	–	–	–	–
Pakistán	32 x	29 x	37 x	36 x,y	55 x	32	12	44	15	6	99	69
Palau	–	–	–	–	–	–	–	–	–	–	–	–
Panamá	10 x	–	–	–	–	4	–	19	1	–	–	–
Papua Nueva Guinea	11 x	–	56 x	76 x,y	72 x	18 x	5 x	44 x	5 x	4 x	15	92 x
Paraguay	6	47	24	67 y	14	3 x	–	18 x	1 x	7 x	–	93
Perú	8 x	51	71	82	55	4	1	20	0	10	–	91
Polonia	6 x	–	–	–	–	–	–	–	–	–	–	–
Portugal	8 x	–	–	–	–	–	–	–	–	–	–	–
Qatar	–	–	–	–	–	–	–	–	–	–	–	–
Reino Unido	8 x	–	–	–	–	–	–	–	–	–	–	–
República Árabe Siria	10	46	43	–	25	10	–	28	12	18	–	79 x
República Centroafricana	14	44	34	60	32	24	8	41	7	2	83	65
República Checa	7 x	–	–	–	–	–	–	–	–	–	–	–
República de Corea	4 x	–	–	–	–	–	–	–	–	–	–	–
República de Moldova	6 x	65 x	46 x	18 x,y	2 x	3 x	1 x	10 x	5 x	9 x	–	60 x
República Democrática del Congo	10	43	37	52	53	24	8	43	9	5	84	59
República Democrática Popular Lao	15	30 x	26 x	41 x	48 x	27	7	44	6	2	47	80 y
República Dominicana	11 x	69 x	8 x	88 x	14	3 x	0 x	10 x	2 x	8	–	19 x
República Popular Democrática de Corea	6	18	65 x	31 x,y	36	15	3	28	4	–	99	25 y
República Unida de Tanzania	8	49	50	92	51	16	4	42	5	5	95	59

Países y zonas	Bajo peso al nacer (%) 2008–2012*	Iniciación temprana a la lactancia materna (%)	Lactancia materna exclusiva <6 meses (%)	Incorporación de alimentos sólidos, semisólidos o blandos 6 a 8 meses (%)	Lactancia materna a los 2 años (%)	Insuficiencia ponderal (%) moderada y grave[Θ]	Insuficiencia ponderal (%) grave	Cortedad de talla (%) moderada y grave[Θ]	Emaciación (%) moderada y grave[Θ]	Sobrepeso (%) moderada y grave[Θ]	Suplementos de vitamina A cobertura completa[Δ] (%) 2012	Consumo de sal yodada (%) 2008–2012*
		2008–2012*				2008–2012*						
Rumania	8 x	–	16 x	41 x,y	–	4 x	1 x	13 x	4 x	8 x	–	74 x
Rwanda	7	71	85	79	84	11	2	44	3	7	3	99
Saint Kitts y Nevis	8	–	–	–	–	–	–	–	–	–	–	100 x,y
Samoa	10	88	51	71 y	74	–	–	–	–	–	–	–
San Marino	–	–	–	–	–	–	–	–	–	–	–	–
San Vicente y las Granadinas	8	–	–	–	–	–	–	–	–	–	–	–
Santa Lucía	11	–	–	–	–	–	–	–	–	–	–	–
Santa Sede	–	–	–	–	–	–	–	–	–	–	–	–
Santo Tomé y Príncipe	10	35 x	51	74	20	13	3	29	11	11	34	86
Senegal	19	48	39	67 y	51	18	5	27	10	3	–	47
Serbia	6	8	14	84	15	2	1	7	4	16	–	32 x
Seychelles	–	–	–	–	–	–	–	–	–	–	–	–
Sierra Leona	11	45	32	25	48	22	8	44	9	10	99	63
Singapur	8 x	–	–	–	–	3 x	0 x	4 x	4 x	3 x	–	–
Somalía	–	26 x	9 x	16 x	35 x	32 x	12 x	42 x	13 x	5	–	1 x
Sri Lanka	17 x	80 x	76 x	87 x,y	84 x	21 x	4 x	17 x	15 x	1	90	92 x,y
Sudáfrica	–	61 x	8 x	49 x,y	31 x	9 x	–	33 x	6 x	19 x	–	–
Sudán	–	–	41	51	40	32	13	35	16	–	83	10
Sudán del Sur	–	–	45	21	38	28	12	31	23	5	70	54
Suecia	–	–	–	–	–	–	–	–	–	–	–	–
Suiza	–	–	–	–	–	–	–	–	–	–	–	–
Suriname	14	45	3	47	15	6	1	9	5	4	–	–
Swazilandia	9	55	44	66	11	6	1	31	1	11	33	52
Tailandia	7	50 x	15	–	–	7 x	1 x	16 x	5 x	8 x	–	47 x
Tayikistán	10 x	61 x	25 x	41 x	34 x	12	4	26	10	6	97	62
Timor-Leste	12 x	82	52	82	33	45	15	58	19	5	59	60 x
Togo	11	46	62	44	64	17	4	30	5	2	64	32
Tonga	3 x	–	–	–	–	–	–	–	–	–	–	–
Trinidad y Tabago	10	41 x	13 x	83 x	22 x	–	–	–	–	–	–	28 x
Túnez	7	87 x	6 x	61 x,y	15 x	2	1	10	3	14	–	97 x
Turkmenistán	4 x	60 x	11 x	54 x	37 x	8 x	2 x	19 x	7 x	–	–	87 x
Turquía	11	39	42	68 x,y	22	2	0	12	1	–	–	69
Tuvalu	6 x	15 x	35 x	40 x,y	51 x	2 x	0 x	10 x	3 x	6 x	–	–
Ucrania	4 x	41 x	18 x	86 x	6 x	–	–	–	–	–	–	18 x
Uganda	12	53	63	67	46	14	3	33	5	3	70	99 y
Uruguay	9	59	65	35 x,y	27	5 x	2 x	15 x	2 x	10 x	–	–
Uzbekistán	5 x	67 x	26 x	47 x	38 x	4 x	1 x	19 x	4 x	13 x	99	53 x
Vanuatu	10 x	72 x	40 x	68 x	32 x	11 x	2 x	26 x	6 x	5 x	–	23 x
Venezuela (República Bolivariana de)	8	–	–	–	–	4 x	–	16 x	5 x	6 x	–	–

Países y zonas	Bajo peso al nacer (%) 2008–2012*	Iniciación temprana a la lactancia materna (%)	Lactancia materna exclusiva <6 meses (%)	Incorporación de alimentos sólidos, semisólidos o blandos 6 a 8 meses (%)	Lactancia materna a los 2 años (%)	Insuficiencia ponderal (%) moderada y grave[Θ]	Insuficiencia ponderal (%) grave	Cortedad de talla (%) moderada y grave[Θ]	Emaciación (%) moderada y grave[Θ]	Sobrepeso (%) moderada y grave[Θ]	Suplementos de vitamina A cobertura completa[Δ] (%) 2012	Consumo de sal yodada (%) 2008–2012*
		2008–2012*				2008–2012*						
Viet Nam	5	40	17	50	19	12	2	23	4	4	98 w	45
Yemen	–	30 x	12 x	76 x,y	–	43 x	19 x	58 x	15 x	5 x	11	30 x
Zambia	11 x	57 x	61 x	94 x	42 x	15 x	3 x	45 x	5 x	8 x	–	77 x
Zimbabwe	11	65	31	86	20	10	2	32	3	6	61	94 y
DATOS CONSOLIDADOS#												
África subsahariana	13	45	36	56	50	21	7	38	9	6	68	54
África oriental y meridional	11	60	52	72	61	18	5	39	7	5	56	61
África occidental y central	14	35	25	45	44	22	8	37	11	6	77	53
África septentrional y Oriente Medio	–	–	–	–	–	7	–	18	8	11	–	–
Asia meridional	28	41	49	57	78	32	15	38	16	4	69	71
Asia oriental y Pacífico	6	41	30	51	45 **	5	4 **	12	4	5	81 **	91
América Latina y el Caribe	9	49	39	–	–	3	–	11	1	7	–	–
ECE/CEI	–	–	–	–	–	2	–	11	1	15	–	–
Países menos adelantados	13	53	48	63	64	23	7	37	10	5	70	60
Mundo	15	43	38	55	58 **	15	9 **	25	8	7	70 **	76

Para obtener una lista completa de países y zonas en las regiones, subregiones y categoría de países, véase la página 26.

DEFINICIONES DE LOS INDICADORES

Bajo peso al nacer – Porcentaje de lactantes que pesan menos de 2.500 gramos al nacer.

Iniciación temprana a la lactancia materna – Porcentaje de lactantes que reciben lactancia materna durante la primera hora de nacidos.

Lactancia materna exclusiva (<6 meses) – Porcentaje de niños de 0 a 5 meses alimentados exclusivamente con leche materna en las últimas 24 horas antes de la encuesta.

Incorporación de alimentos sólidos, semisólidos o blandos (6 a 8 meses) – Porcentaje de niños de 6 a 8 meses que recibieron alimentos sólidos, semisólidos o blandos en las últimas 24 horas antes de la encuesta.

Lactancia materna a los 2 años – Porcentaje de niños de 20 a 23 meses que recibieron leche materna en las últimas 24 horas antes de la encuesta.

Insuficiencia ponderal – Moderada y grave: Porcentaje de niños de 0 a 59 meses que están menos dos desviaciones estándar por debajo de la media de peso por edad del Patrón Internacional de Crecimiento Infantil de la Organización Mundial de la Salud; grave: Porcentaje de niños de 0 a 59 meses que están menos tres desviaciones estándar por debajo de la media de peso por edad del Patrón Internacional de Crecimiento Infantil de la OMS.

Cortedad de talla – Moderada y grave: Porcentaje de niños de 0 a 59 meses que están menos dos desviaciones estándar por debajo de la media de altura por edad del Patrón Internacional de Crecimiento Infantil de la OMS.

Emaciación – Moderada y grave: Porcentaje de niños de 0 a 59 meses que están menos dos desviaciones estándar por debajo de la media de peso por altura del Patrón Internacional de Crecimiento Infantil de la OMS.

Sobrepeso – Moderado y grave: Porcentaje de niños de 0 a 59 meses que están más de dos desviaciones estándar por encima de la media de peso por altura del Patrón Internacional de Crecimiento Infantil de la OMS.

Suplementos de vitamina A (cobertura completa) – Porcentaje estimado de niños y niñas de 6 a 59 meses que recibieron 2 dosis de suplementos de vitamina A en 2008.

Consumo de sal yodada – Porcentaje de hogares que consumen sal adecuadamente yodada (15 partes por millón o más).

FUENTES ESTADÍSTICAS PRINCIPALES

Bajo peso al nacer – Encuestas de Demografía y Salud (DHS), Encuestas de Indicadores Múltiples por Conglomerados (MICS), otras encuestas nacionales en los hogares y datos de los sistemas de notificación periódica, UNICEF y la OMS.

Lactancia materna – DHS, MICS, otras encuestas nacionales en los hogares y UNICEF.

Insuficiencia ponderal, emaciación, cortedad de talla y sobrepeso – DHS, MICS, otras encuestas nacionales en los hogares, OMS y UNICEF.

Suplementos de vitamina A – UNICEF.

Consumo de sal yodada – DHS, MICS, otras encuestas nacionales en los hogares y UNICEF.

NOTAS

– Datos no disponibles.

w Identifica a los países con programas nacionales de administración de suplementos de vitamina A dirigidos a una categoría reducida de edad. La cifra de cobertura se registra como seleccionada.

x Datos referidos a otros años o períodos distintos a los especificados en el titular de la columna. Estos datos no se incluyen en el cálculo de los promedios regionales y mundiales, con excepción de los datos de 2005 a 2006 de la India. No se presentan estimaciones de datos de años anteriores a 2000.

y Datos referidos a definiciones diferentes a la norma o sólo a una parte del país. Si están dentro del periodo de referencia señalado, estos datos se incluyen en los cálculos de los promedios regionales y mundiales.

Δ La cobertura completa con suplementos de vitamina A se registra como el porcentaje inferior de 2 puntos de cobertura anuales (por ejemplo, el punto inferior entre la ronda 1 (enero–junio) y la ronda 2 (julio–diciembre) de 2012).

* Datos referidos al año disponible más reciente durante el período indicado en el titular de la columna.

** No incluye China.

Θ Los promedios regionales del bajo peso (moderado y grave), de la cortedad de talla (moderada y grave), de la emaciación (moderada y grave) y el sobrepeso (incluida la obesidad) se estiman utilizando modelos estadísticos de datos de la base de datos mundial conjunta de nutrición de UNICEF y la OMS, revisión de 2012 (completada en julio de 2013). El indicador sobre bajo peso grave no se incluyó en este ejercicio; los promedios regionales de este indicador se basan en un promedio ponderado de la población calculado por UNICEF.

TABLA 3 SALUD

Países y zonas	Uso de fuentes mejoradas de agua potable (%) 2011			Uso de instalaciones mejoradas de saneamiento (%) 2011			Vacunas sistemáticas del PAI financiadas por el gobierno (%)	Cobertura de inmunización (%)								Neumonía		Diarrea	Paludismo		
	total	urbana	rural	total	urbana	rural	2012	BCG	DPT1[8]	DPT3[8]	Polio3	MCV	HepB3	Hib3	Recién nacidos protegidos contra el tétanos[λ] (%)	Búsqueda de atención por sospechas de neumonía (%)	Tratamiento con anti-bióticos por sospechas de neumonía (%)	Tratamiento con sales de rehidratación oral (SRO) (%)	Tratamiento del paludismo entre niños con fiebre (%)	Niños que duermen bajo un MTI (%)	Hogares con por lo menos un MTI (%)
								2012								2008–2012*		2008–2012*	2008–2012*		
Afganistán	61	85	53	28	46	23	5	75	86	71	71	68	71	71	60	61	64	53	–	–	–
Albania	95	95	94	94	95	93	–	99	99	99	99	99	99	99	87	70	60	54	–	–	–
Alemania	100	100	100	100	100	100	–	–	97	93	95	97	86	94	–	–	–	–	–	–	–
Andorra	100	100	100	100	100	100	–	–	99	99	99	98	97	98	–	–	–	–	–	–	–
Angola	53	66	35	59	86	19	100	87	99	91	88	97	91	91	72	–	–	–	28	26	35
Antigua y Barbuda	98	98	98	91	91	91	100	–	99	98	97	98	98	98	–	–	–	–	–	–	–
Arabia Saudita	97	97	97	100	100	100	100	99	98	98	98	98	98	98	–	–	–	–	–	–	–
Argelia	84	85	79	95	98	88	100	99	99	95	95	95	95	95	90	53 x	59 x	19 x	–	–	–
Argentina	99	100	95	96	96	98	100	99	94	91	90	94	91	91	–	–	–	–	–	–	–
Armenia	99	100	98	90	96	81	65	96	98	95	96	97	95	95	–	57	36	33	–	–	–
Australia	100	100	100	100	100	100	100	–	92	92	92	94	92	92	–	–	–	–	–	–	–
Austria	100	100	100	100	100	100	–	–	93	83	83	76	83	83	–	–	–	–	–	–	–
Azerbaiyán	80	88	71	82	86	78	–	82	81	75	78	66	46	91	–	36 x	–	21 x	1 x	1 x	–
Bahamas	96	96	96	–	–	–	100	–	99	98	99	91	96	98	92	–	–	–	–	–	–
Bahrein	100	100	100	99	99	99	100	–	99	99	99	99	99	99	94	–	–	–	–	–	–
Bangladesh	83	85	82	55	55	55	37	95	99	96	96	96	96	96	94	35	71	78	1	–	–
Barbados	100	100	100	–	–	–	–	–	93	87	88	90	88	88	–	–	–	–	–	–	–
Belarús	100	100	99	93	92	97	47	98	98	98	98	98	97	22	–	94	76	45	–	–	–
Bélgica	100	100	100	100	100	100	–	–	99	99	99	96	98	98	–	–	–	–	–	–	–
Belice	99	97	100	90	93	87	100	98	99	98	98	96	98	98	88	82	44 x	23	–	–	–
Benin	76	85	69	14	25	5	17	94	88	85	85	72	85	85	93	31	–	50	38	71	80
Bhután	97	100	96	45	74	29	14	95	97	97	97	95	97	97	89	74	49	61	–	–	–
Bolivia (Estado Plurinacional de)	88	96	72	46	57	24	75	87	85	80	79	84	80	80	76	51	64	35	–	–	–
Bosnia y Herzegovina	99	100	98	96	100	92	–	96	95	92	87	94	92	87	–	87	76	36	–	–	–
Botswana	97	99	93	64	78	42	–	99	98	96	99	94	96	96	92	14 x	–	49 x	–	–	–
Brasil	97	100	84	81	87	48	100	99	99	94	97	99	97	95	93	50 x	–	–	–	–	–
Brunei Darussalam	–	–	–	–	–	–	–	99	96	90	90	99	99	90	95	–	–	–	–	–	–
Bulgaria	99	100	99	100	100	100	100	97	96	95	95	94	95	95	–	–	–	–	–	–	–
Burkina Faso	80	96	74	18	50	6	39	96	94	90	90	87	90	90	88	56	47	21	35	47	57
Burundi	74	82	73	50	45	51	7	98	99	96	94	93	96	96	85	55	43	38	17	45	52
Cabo Verde	89	91	86	63	74	45	–	99	99	90	90	96	90	90	92	–	–	–	–	–	–
Camboya	67	90	61	33	76	22	25	99	97	95	95	93	95	95	91	64	39	34	0	4 x	5 x
Camerún	74	95	52	48	58	36	13	81	94	85	85	82	85	85	85	30	45	17	23	21	36
Canadá	100	100	99	100	100	99	–	–	98	95	99	98	70	95	–	–	–	–	–	–	–
Chad	50	71	44	12	31	6	24	63	64	45	56	64	45	45	43	26	31	13	43	10	42
Chile	98	100	90	99	100	89	100	92	90	90	90	90	90	90	–	–	–	–	–	–	–
China	92	98	85	65	74	56	–	99	99	99	99	99	99	–	–	–	–	–	–	–	–
Chipre	100	100	100	100	100	100	–	–	99	99	99	86	96	96	–	–	–	–	–	–	–
Colombia	93	100	72	78	82	65	100	89	92	92	91	94	92	91	79	64	–	54	–	–	3 x
Comoras	–	–	97	–	–	–	8	76	91	86	85	85	86	86	85	38	–	38	28	41	59

Países y zonas	Uso de fuentes mejoradas de agua potable (%) 2011			Uso de instalaciones mejoradas de saneamiento (%) 2011			Vacunas sistemáticas del PAI financiadas por el gobierno (%) 2012	Cobertura de inmunización (%) 2012								Neumonía 2008–2012*		Diarrea 2008–2012*	Paludismo 2008–2012*		
	total	urbana	rural	total	urbana	rural		BCG	DPT1[6]	DPT3[6]	Polio3	MCV	HepB3	Hib3	Recién nacidos protegidos contra el tétanos[λ] (%)	Búsqueda de atención por sospechas de neumonía (%)	Tratamiento con anti-bióticos por sospechas de neumonía (%)	Tratamiento con sales de rehidratación oral (SRO) (%)	Tratamiento del paludismo entre niños con fiebre (%)	Niños que duermen bajo un MTI (%)	Hogares con por lo menos un MTI (%)
Congo	72	95	32	18	19	15	11	92	90	85	85	80	85	85	83	52	–	35	25	26	27
Costa Rica	96	100	91	94	95	92	100	78	92	91	90	90	91	90	–	–	–	–	–	–	–
Côte d'Ivoire	80	91	68	24	36	11	26	99	98	94	94	85	94	94	82	38	19 x	17	18	37	67
Croacia	99	100	97	98	99	98	100	99	97	96	96	95	98	96	–	–	–	–	–	–	–
Cuba	94	96	86	92	94	87	99	99	96	96	98	99	96	96	–	97	70	51	–	–	–
Dinamarca	100	100	100	100	100	100	–	–	97	94	94	90	–	94	–	–	–	–	–	–	–
Djibouti	92	100	67	61	73	22	0	87	85	81	81	83	81	81	79	62 x	43 x	62 x	1	20	30
Dominica	–	96	–	–	–	–	100	98	98	97	99	99	97	97	–	–	–	–	–	–	–
Ecuador	92	96	82	93	96	86	100	99	99	99	99	94	98	99	85	–	–	–	–	–	–
Egipto	99	100	99	95	97	93	100	95	94	93	93	93	93	–	86	73	58	28	–	–	–
El Salvador	90	94	81	70	79	53	100	90	92	92	92	93	92	92	90	67	51	58	–	–	–
Emiratos Árabes Unidos	100	100	100	98	98	95	–	94	94	94	94	94	94	94	–	–	–	–	–	–	–
Eritrea	–	–	–	–	–	4	3	99	99	99	99	99	99	99	94	44 x	–	45 x	13	49	71
Eslovaquia	100	100	100	100	100	100	–	90	99	99	99	99	99	99	–	–	–	–	–	–	–
Eslovenia	100	100	99	100	100	100	–	–	98	96	96	95	–	96	–	–	–	–	–	–	–
España	100	100	100	100	100	100	–	–	99	97	97	97	96	97	–	–	–	–	–	–	–
Estado de Palestina	82	82	82	94	95	93	–	98	98	97	98	98	98	97	–	65	71	31	–	–	–
Estados Unidos	99	100	94	100	100	99	–	–	98	95	93	92	92	90	–	–	–	–	–	–	–
Estonia	99	99	97	98	100	94	–	97	96	94	94	94	94	94	–	–	–	–	–	–	–
Etiopía	49	97	39	21	27	19	8	80	80	61	70	66	61	61	68	27	7	26	26	30	47
ex República Yugoslava de Macedonia	100	100	99	91	97	83	–	94	97	96	97	97	96	96	–	93 x	74 x	62	–	–	–
Federación de Rusia	97	99	92	70	74	59	–	96	97	97	98	98	97	18	–	–	–	–	–	–	–
Fiji	96	100	92	87	92	82	100	99	99	99	99	99	99	99	94	–	–	–	–	–	–
Filipinas	92	93	92	74	79	69	83	88	90	86	86	85	70	23	76	50	42	47	0	–	–
Finlandia	100	100	100	100	100	100	–	–	99	99	99	97	–	99	–	–	–	–	–	–	–
Francia	100	100	100	100	100	100	–	–	99	99	99	89	74	98	–	–	–	–	–	–	–
Gabón	88	95	41	33	33	30	100	98	86	82	80	71	82	82	75	68	50	26	26	39	36
Gambia	89	92	85	68	70	65	16	98	99	98	98	95	98	98	92	69	70	39	30	33	51
Georgia	98	100	96	93	96	91	57	95	94	92	93	93	92	92	–	74 x	56 x	40 x	–	–	–
Ghana	86	92	80	13	19	8	11	98	92	92	91	88	92	92	88	41	56	35	53	39	48
Grecia	100	100	99	99	99	97	–	–	99	99	99	99	98	94	–	–	–	–	–	–	–
Grenada	–	–	–	–	–	–	100	–	99	97	98	94	97	97	–	–	–	–	–	–	–
Guatemala	94	99	89	80	88	72	100	94	98	96	94	93	96	96	85	64 x	–	37	–	–	–
Guinea	74	90	65	18	32	11	0	84	86	59	57	58	59	59	80	37	–	34	28	26	47
Guinea-Bissau	72	94	54	19	33	8	–	94	92	80	78	69	76	76	80	52	35	19	51	36	53
Guinea Ecuatorial	–	–	–	–	–	–	–	73	65	33	39	51	–	–	75	–	–	29 x	49 x	1 x	–
Guyana	95	98	93	84	88	82	57	98	99	97	97	99	97	97	90	65	18	50	6	24	26
Haití	64	77	48	26	34	17	–	75	81	60	60	58	–	–	76	38	46	53	3	12	19
Honduras	89	96	81	81	86	74	45	90	88	88	88	93	88	88	94	64	60	60	0	–	–
Hungría	100	100	100	100	100	100	100	99	99	99	99	99	–	99	–	–	–	–	–	–	–
India	92	96	89	35	60	24	100	87	88	72	70	74	70	–	87	69 x	13 x	26 x	8 x	–	–

Países y zonas	Uso de fuentes mejoradas de agua potable (%) 2011			Uso de instalaciones mejoradas de saneamiento (%) 2011			Vacunas sistemáticas del PAI financiadas por el gobierno (%) 2012	Cobertura de inmunización (%) 2012								Neumonía 2008–2012*		Diarrea 2008–2012*	Paludismo 2008–2012*		
	total	urbana	rural	total	urbana	rural		BCG	DPT1[8]	DPT3[8]	Polio3	MCV	HepB3	Hib3	Recién nacidos protegidos contra el tétanos[λ] (%)	Búsqueda de atención por sospechas de neumonía (%)	Tratamiento con anti-bióticos por sospechas de neumonía (%)	Tratamiento con sales de rehidratación oral (SRO) (%)	Tratamiento del paludismo entre niños con fiebre (%)	Niños que duermen bajo un MTI (%)	Hogares con por lo menos un MTI (%)
Indonesia	84	93	76	59	73	44	–	81	91	64	69	80	64	–	85	75	39	39	1	3 x	3 x
Irán (República Islàmica de)	95	98	90	100	100	99	100	99	99	99	99	98	98	–	95	76	63	61	–	–	–
Iraq	85	94	67	84	86	80	–	90	87	69	70	69	77	46	85	74	67	23	1 x	0 x	–
Irlanda	100	100	100	99	100	98	–	42	98	95	95	92	95	95	–	–	–	–	–	–	–
Islandia	100	100	100	100	100	100	100	–	97	89	89	90	–	89	–	–	–	–	–	–	–
Islas Cook	100	100	100	95	95	95	–	98	98	98	98	97	98	98	–	–	–	–	–	–	–
Islas Marshall	94	93	97	76	84	55	2	97	97	80	80	78	80	67	–	–	–	38 x	–	–	–
Islas Salomón	79	93	76	29	81	15	46	83	94	90	86	85	90	90	85	73 x	23 x	38 x	19 x	40 x	49 x
Israel	100	100	100	100	100	100	–	–	96	94	95	96	97	93	–	–	–	–	–	–	–
Italia	100	100	100	–	–	–	–	–	99	97	97	90	97	96	–	–	–	–	–	–	–
Jamaica	93	97	89	80	78	82	100	96	99	99	99	93	99	99	80	75 x	52 x	40 x	–	–	–
Japón	100	100	100	100	100	100	–	95	99	98	99	96	–	–	–	–	–	–	–	–	–
Jordania	96	97	90	98	98	98	100	96	98	98	98	98	98	98	90	77	79 x	20	–	–	–
Kazajstán	95	99	90	97	97	98	–	95	99	99	98	96	95	97	–	81	87	62	–	–	–
Kenya	61	83	54	29	31	29	–	84	89	83	82	93	83	83	73	56	50	39	23	47	56
Kirguistán	89	96	85	93	94	93	–	98	96	96	94	98	96	96	–	62 x	45 x	35	–	–	–
Kiribati	66	87	50	39	51	30	–	95	94	94	92	91	94	94	–	81	51	62	–	–	–
Kuwait	99	99	99	100	100	100	–	97	99	98	98	99	98	98	95	–	–	–	–	–	–
Lesotho	78	91	73	26	32	24	–	95	93	83	91	85	83	83	83	66	–	51	–	–	–
Letonia	98	100	96	–	–	–	100	97	95	92	92	90	91	91	–	–	–	–	–	–	–
Líbano	100	100	100	–	100	–	100	–	84	82	77	80	84	82	–	74 x	–	44 x	–	–	–
Liberia	74	89	60	18	30	7	8	85	86	77	77	80	77	77	91	62 x	–	53 x	57	37	50
Libia	–	–	–	97	97	96	–	99	99	98	98	98	98	98	–	–	–	–	–	–	–
Liechtenstein	–	–	–	–	–	–	–	–	–	–	–	–	–	–	–	–	–	–	–	–	–
Lituania	–	98	–	–	95	–	–	98	97	93	93	93	93	93	–	–	–	–	–	–	–
Luxemburgo	100	100	100	100	100	100	–	–	99	99	99	96	95	99	–	–	–	–	–	–	–
Madagascar	48	78	34	14	19	11	4	78	96	86	86	69	86	86	78	42	–	17	20	77	80
Malasia	100	100	99	96	96	95	–	99	99	99	99	95	98	99	90	–	–	–	–	–	–
Malawi	84	95	82	53	50	53	–	99	99	96	95	90	96	96	89	70	30 x	69	33	56	55
Maldivas	99	100	98	98	97	98	–	99	99	99	99	98	99	–	95	22 x	–	57	–	–	–
Mali	65	89	53	22	35	14	12	89	85	74	74	59	74	74	89	42	44	11	32	46	77
Malta	100	100	100	100	100	100	100	–	99	99	99	93	93	99	–	–	–	–	–	–	–
Marruecos	82	98	61	70	83	52	–	99	99	99	99	99	99	99	89	70	–	23 x	–	–	–
Mauricio	100	100	100	91	92	90	100	99	99	98	98	99	98	98	95	–	–	–	–	–	–
Mauritania	50	52	48	27	51	9	15	95	95	80	80	75	80	80	80	43	30	19	20	19	46
México	94	96	89	85	87	77	–	99	99	99	99	99	99	99	88	–	–	52	–	–	–
Micronesia (Estados Federados de)	89	95	88	55	83	47	–	78	97	81	81	91	82	66	–	–	–	–	–	–	–
Mónaco	100	100	–	100	100	–	–	89	99	99	99	99	99	99	–	–	–	–	–	–	–
Mongolia	85	100	53	53	64	29	75	99	99	99	99	99	99	99	–	87	73	31	–	–	–
Montenegro	98	100	95	90	92	87	–	95	98	94	94	90	90	94	–	89 x	57 x	16 x	–	–	–

Países y zonas	Uso de fuentes mejoradas de agua potable (%) 2011			Uso de instalaciones mejoradas de saneamiento (%) 2011			Vacunas sistemáticas del PAI financiadas por el gobierno (%)	Cobertura de inmunización (%)								Neumonía		Diarrea	Paludismo		
								BCG	DPT1[6]	DPT3[8]	Polio3	MCV	HepB3	Hib3	Recién nacidos protegidos contra el tétanos[λ] (%)	Búsqueda de atención por sospechas de neumonía (%)	Tratamiento con anti-bióticos por sospechas de neumonía (%)	Tratamiento con sales de rehidratación oral (SRO) (%)	Tratamiento del paludismo entre niños con fiebre (%)	Niños que duermen bajo un MTI (%)	Hogares con por lo menos un MTI (%)
	total	urbana	rural	total	urbana	rural	2012	2012								2008–2012*		2008–2012*	2008–2012*		
Mozambique	47	78	33	19	41	9	30	91	91	76	73	82	76	76	83	50	12	55	30	36	51
Myanmar	84	94	79	77	84	74	56	87	89	85	87	84	38	–	93	69	34	61	–	11	–
Namibia	93	99	90	32	57	17	100	90	89	84	84	76	84	84	83	53 x	–	63 x	20	34	54
Nauru	96	96	–	66	66	–	100	99	98	79	79	96	79	79	–	69 x	47 x	23 x	–	–	–
Nepal	88	91	87	35	50	32	45	96	90	90	90	86	90	90	82	50	7	39	1	–	–
Nicaragua	85	98	68	52	63	37	19	98	99	98	99	99	98	98	81	58 x	–	59 x	2 x	–	–
Níger	50	100	39	10	34	4	–	97	80	74	78	73	74	74	84	58	–	44	19	20	61
Nígeria	61	75	47	31	33	28	–	60	47	41	59	42	41	10	60	40	45	26	45	16	40
Niue	99	99	99	100	100	100	0	99	99	98	98	99	98	99	–	–	–	–	–	–	–
Noruega	100	100	100	100	100	100	100	–	99	95	95	94	–	95	–	–	–	–	–	–	–
Nueva Zelandia	100	100	100	–	–	–	–	–	94	93	93	92	93	93	–	–	–	–	–	–	–
Omán	92	95	85	97	97	95	–	99	99	98	99	99	97	98	91	–	–	–	–	–	–
Países Bajos	100	100	100	100	100	100	100	–	99	97	97	96	–	97	–	–	–	–	–	–	–
Pakistán	91	96	89	47	72	34	–	87	88	81	75	83	81	81	75	69 x	50 x	41 x	3 x	–	0 x
Palau	95	97	86	100	100	100	–	–	99	89	89	91	89	89	–	–	–	–	–	–	–
Panamá	94	97	86	71	77	54	100	99	99	85	87	98	85	85	–	–	–	–	–	–	–
Papua Nueva Guinea	40	89	33	19	57	13	81	84	85	63	70	67	63	63	70	63 x	–	–	–	–	–
Paraguay	–	99	–	–	–	–	100	93	96	87	83	91	87	87	85	–	–	–	–	–	–
Perú	85	91	66	72	81	38	100	95	99	95	94	94	95	95	85	59	48	31	–	–	–
Polonia	–	100	–	–	96	–	100	93	99	99	96	98	98	99	–	–	–	–	–	–	–
Portugal	100	100	100	100	100	100	100	99	99	98	98	97	98	98	–	–	–	–	–	–	–
Qatar	100	100	100	100	100	100	100	97	94	92	92	97	92	92	–	–	–	–	–	–	–
Reino Unido	100	100	100	100	100	100	–	–	99	97	97	93	–	97	–	–	–	–	–	–	–
República Árabe Siria	90	93	87	95	96	94	100	82	68	45	52	61	43	45	94	77 x	71 x	50 x	–	–	–
República Centroafricana	67	92	51	34	43	28	2	74	69	47	47	49	47	47	66	30	31	16	34	36	47
República Checa	100	100	100	100	100	100	–	–	99	99	99	98	99	99	–	–	–	–	–	–	–
República de Corea	98	100	88	100	100	100	–	99	99	99	99	99	99	–	–	–	–	–	–	–	–
República de Moldova	96	99	93	86	89	83	–	99	97	92	92	91	94	90	–	60 x	–	33 x	–	–	–
República Democrática del Congo	46	80	29	31	29	31	11	78	86	72	76	73	72	72	70	40	42	27	39	38	51
República Democrática Popular Lao	70	83	63	62	87	48	2	81	87	79	78	72	79	79	80	54	57	42	2	43	50
República Dominicana	82	82	81	82	86	74	–	99	92	85	85	79	74	70	90	68	42	32	–	–	–
República Popular Democrática de Corea	98	99	97	82	88	73	–	98	97	96	99	99	96	32	93	80	88	74	–	–	–
República Unida de Tanzania	53	79	44	12	24	7	25	99	99	92	90	97	92	92	88	71	–	44	54	72	91
Rumania	–	99	–	–	–	–	100	99	96	89	92	94	96	92	–	–	–	–	–	–	–
Rwanda	69	80	66	61	61	61	8	99	99	98	98	97	98	98	85	50	13	29	11	70	82
Saint Kitts y Nevis	98	98	98	–	–	–	100	95	99	97	98	95	98	98	–	–	–	–	–	–	–
Samoa	98	97	98	92	93	91	100	96	99	92	95	85	99	99	–	–	–	68	–	–	–
San Marino	–	–	–	–	–	–	–	–	98	96	96	87	96	96	–	–	–	–	–	–	–

Países y zonas	Uso de fuentes mejoradas de agua potable (%) 2011			Uso de instalaciones mejoradas de saneamiento (%) 2011			Vacunas sistemáticas del PAI financiadas por el gobierno (%)	Cobertura de inmunización (%)								Neumonía		Diarrea	Paludismo		
								BCG	DPT1[8]	DPT3[8]	Polio3	MCV	HepB3	Hib3	Recién nacidos protegidos contra el tétanos[λ] (%)	Búsqueda de atención por sospechas de neumonía (%)	Tratamiento con anti-bióticos por sospechas de neumonía (%)	Tratamiento con sales de rehidratación oral (SRO) (%)	Tratamiento del paludismo entre niños con fiebre (%)	Niños que duermen bajo un MTI (%)	Hogares con por lo menos un MTI (%)
	total	urbana	rural	total	urbana	rural	2012	2012								2008–2012*		2008–2012*	2008–2012*		
San Vicente y las Grenadines	95	95	95	–	–	–	100	97	98	96	96	94	96	97	–	–	–	–	–	–	–
Santa Lucía	94	98	93	65	70	64	–	99	99	98	98	99	98	98	–	–	–	–	–	–	–
Santa Sede	–	–	–	–	–	–	–	–	–	–	–	–	–	–	–	–	–	–	–	–	–
Santo Tomé y Príncipe	97	99	94	34	41	23	8	99	98	96	96	92	96	96	–	75	60	49	8	56	61
Senegal	73	93	59	51	68	39	27	97	97	92	89	84	92	92	91	50	–	22	8	35	63
Serbia	99	99	99	97	98	96	–	98	91	91	93	87	97	90	–	90	82	36	–	–	–
Seychelles	96	96	96	97	97	97	60	99	98	98	98	98	99	98	–	–	–	–	–	–	–
Sierra Leona	57	84	40	13	22	7	–	97	94	84	81	80	84	84	87	74	58	73	62	30	36
Singapur	100	100	–	100	100	–	–	99	98	96	96	95	96	–	–	–	–	–	–	–	–
Somalía	30	66	7	24	52	6	0	37	52	42	47	46	–	–	64	13 x	32 x	13 x	8 x	11 x	12 x
Sri Lanka	93	99	92	91	83	93	–	99	99	99	99	99	99	99	95	58 x	–	50 x	0 x	3 x	5 x
Sudáfrica	91	99	79	74	84	57	100	84	70	68	69	79	73	68	77	65 x	–	40 x	–	–	–
Sudán	55	66	50	24	44	13	1	92	99	92	92	85	92	92	74	56	66	22	65	30 x	25
Sudán del Sur	57	63	55	9	16	7	0	77	79	59	64	62	–	–	–	48	33	39	51	25	34
Suecia	100	100	100	100	100	100	–	24	99	98	98	97	–	98	–	–	–	–	–	–	–
Suiza	100	100	100	100	100	100	–	–	95	95	96	92	–	95	–	–	–	–	–	–	–
Suriname	92	97	81	83	90	66	–	–	94	84	84	73	84	84	93	76	71	42	0	43	61
Swazilandia	72	93	67	57	63	55	–	98	97	95	92	88	95	95	86	58	61	57	2	2	10
Tailandia	96	97	95	93	89	96	100	99	99	99	99	98	98	–	91	84 x	65 x	57 x	–	–	–
Tayikistán	66	92	57	95	95	94	16	97	96	94	96	94	94	94	–	63	41 x	60	2 x	1 x	2 x
Timor-Leste	69	93	60	39	68	27	26	71	69	67	66	62	67	–	81	71	45	71	6	41	41
Togo	59	90	40	11	26	3	25	97	94	84	84	72	84	84	81	32	41	11	34	57	57
Tonga	99	99	99	92	99	89	–	95	95	95	95	95	95	95	–	–	–	–	–	–	–
Trinidad y Tabago	94	98	93	92	92	92	100	–	97	92	91	85	92	92	–	74 x	34 x	–	–	–	–
Túnez	96	100	89	90	97	75	100	99	99	97	97	96	97	97	96	60	57	65	–	–	–
Turkmenistán	71	89	54	99	100	98	–	99	98	97	98	99	98	97	–	83 x	50 x	40 x	–	–	–
Turquía	100	100	99	91	97	75	–	96	98	97	97	98	96	97	90	–	–	–	–	–	–
Tuvalu	98	98	97	83	86	80	–	99	99	97	97	98	97	97	–	–	–	44 x	–	–	–
Ucrania	98	98	98	94	96	89	–	95	76	76	74	79	46	83	–	–	–	–	–	–	–
Uganda	75	91	72	35	34	35	–	82	89	78	82	82	78	78	85	79	47	44	65	43	60
Uruguay	100	100	98	99	99	98	–	99	98	95	95	96	95	95	–	–	–	–	–	–	–
Uzbekistán	87	98	81	100	100	100	41	99	99	99	99	99	99	99	–	68 x	56 x	28 x	–	–	–
Vanuatu	91	98	88	58	65	55	–	81	78	68	67	52	59	68	75	–	–	23 x	53 x	56 x	68 x
Venezuela (República Bolivariana de)	–	–	–	–	–	–	100	96	90	81	73	87	81	81	50	72 x	–	38 x	–	–	–
Viet Nam	96	99	94	75	93	67	34	98	99	97	97	96	97	97	91	73	68	47	1	9	10
Yemen	55	72	47	53	93	34	15	64	89	82	89	71	82	82	66	44 x	38 x	33 x	–	–	–
Zambia	64	86	50	42	56	33	–	83	86	78	83	83	78	78	81	68 x	47 x	60 x	34	50	64
Zimbabwe	80	97	69	40	52	33	–	99	95	89	89	90	89	89	66	48	31	21	2	10	29

Países y zonas	Uso de fuentes mejoradas de agua potable (%) 2011			Uso de instalaciones mejoradas de saneamiento (%) 2011			Vacunas sistemáticas del PAI financiadas por el gobierno (%)	Cobertura de inmunización (%)								Neumonía		Diarrea	Paludismo		
								BCG	DPT1[β]	DPT3[β]	Polio3	MCV	HepB3	Hib3	Recién nacidos protegidos contra el tétanos[λ] (%)	Búsqueda de atención por sospechas de neumonía (%)	Tratamiento con anti-bióticos por sospechas de neumonía (%)	Tratamiento con sales de rehidratación oral (SRO) (%)	Tratamiento del paludismo entre niños con fiebre (%)	Niños que duermen bajo un MTI (%)	Hogares con por lo menos un MTI (%)
	total	urbana	rural	total	urbana	rural	2012	2012								2008–2012*		2008–2012*	2008–2012*		
DATOS CONSOLIDADOS#																					
África subsahariana	63	84	51	30	42	24	25	81	80	71	76	72	70	64	74	46	39	31	37	36	52
África oriental y meridional	63	87	52	34	53	26	34	86	88	78	80	82	76	76	76	52	26	38	33	45	58
África occidental y central	63	82	49	27	35	22	17	76	71	63	71	62	63	51	71	41	45	26	38	28	48
África septentrional y Oriente Medio	87	93	77	83	93	69	83	93	94	89	90	88	90	55	86	70	63	35	–	–	–
Asia meridional	90	95	88	39	61	29	90	88	89	76	74	77	74	24	85	65	20	33	7	–	–
Asia oriental y Pacífico	91	97	84	67	76	58	–	95	97	92	93	94	89	11	85 **	69 **	45 **	44 **	1 **	–	–
América Latina y el Caribe	94	97	82	81	86	63	97	96	96	93	93	95	92	91	85	55	–	48	–	–	–
ECE/CEI	94	98	88	83	84	82	–	96	95	94	95	95	91	71	–	–	–	–	–	–	–
Países menos adelantados	65	83	58	36	48	31	24	86	90	80	82	80	76	75	78	49	41	41	30	40	55
Mundo	89	96	81	64	80	47	77**	89	91	83	84	84	79	45	81 **	59 **	34 **	35 **	19 **	–	–

Para obtener una lista completa de países y zonas en las regiones, subregiones y categoría de países, véase la página 26.

DEFINICIONES DE LOS INDICADORES

Población que usa fuentes mejoradas de agua potable – Porcentaje de la población que utiliza como su principal fuente de agua potable los medios siguientes: abastecimiento de agua potable conectada al hogar, a un terreno, a un patio o al patio del vecino; fuente o toma de agua; pozo entubado o perforado; pozo excavado protegido; fuente protegida; agua de lluvia; agua embotellada además de una de las fuentes anteriores como fuente secundaria.

Población que usa instalaciones mejoradas de saneamiento – Porcentaje de la población que utiliza cualquiera de las siguientes instalaciones de saneamiento, sin compartirlas con otros hogares: letrina con sifón que descarga en una cloaca con tubería, un tanque séptico o una letrina de pozo; letrina de pozo mejorada con ventilación; letrina de pozo con losa; pozo cubierto; retrete de compostaje.

Vacunas sistemáticas del PAI financiadas por el gobierno – Porcentaje de vacunas del PAI que se administran sistemáticamente en un país para proteger a la infancia y que son financiadas por el gobierno nacional (incluidos préstamos).

PAI – Programa Ampliado de Inmunización: Las vacunas que se administran mediante este programa incluyen la tuberculosis (TB); la difteria, la tosferina y el tétanos (DPT); la poliomielitis y el sarampión; así como la vacunación de mujeres embarazadas para proteger a los lactantes contra el tétanos neonatal. Puede que en algunos países se incluyan en el programa otras vacunas, como por ejemplo la de la hepatitis B (HepB), la Haemophilus influenzae tipo B (Hib) o la fiebre amarilla.

BCG – Porcentaje de lactantes sobrevivientes que recibieron el bacilo Calmette-Guérin (vacuna contra la tuberculosis).

DPT1 – Porcentaje de lactantes sobrevivientes que recibieron su primera dosis de la vacuna contra la difteria, la tosferina y el tétanos.

DPT3 – Porcentaje de lactantes sobrevivientes que recibieron tres dosis de la vacuna contra la difteria, la tosferina y el tétanos

Polio3 – Porcentaje de lactantes sobrevivientes que recibieron tres dosis de la vacuna contra la poliomielitis.

Vacuna que contiene sarampión– Porcentaje de lactantes sobrevivientes que recibieron la primera dosis de la vacuna que contiene sarampión.

HepB3 – Porcentaje de lactantes sobrevivientes que recibieron tres dosis de la vacuna contra hepatitis B.

Hib3 – Porcentaje de lactantes sobrevivientes que recibieron tres dosis de la vacuna contra la Haemophilus influenzae tipo B.

Recién nacidos protegidos contra el tétanos – Porcentaje de lactantes sobrevivientes protegidos contra el tétanos al nacer.

Búsqueda de atención para niños con síntomas de neumonía – Porcentaje de niños menores de 5 años de quienes se sospecha que han padecido neumonía (tos y respiración rápida o dificultosa debido a un problema en el pecho) en las últimas dos semanas antes de la encuesta y que fueron conducidos a un proveedor apropiado de atención de la salud.

Tratamiento con antibióticos por sospechas de neumonía – Porcentaje de niños menores de 5 años de quienes se sospecha que han padecido neumonía (tos y respiración rápida o dificultosa debido a un problema en el pecho) en las últimas dos semanas antes de la encuesta y que recibieron antibióticos. NB: Este indicador se refiere al tratamiento con antibióticos entre los niños cuyos cuidadores informan sobre síntomas que guardan relación con la neumonía. A estos niños no se les ha diagnosticado y por tanto este indicador se debe interpretar con precaución.

Tratamiento de la diarrea con sales de rehidratación oral (SRO) – Porcentaje de niños menores de 5 años con diarrea durante las dos semanas que precedieron a la encuesta y que recibieron sales de rehidratación oral (sobres de SRO o fluidos pre empaquetados de SRO).

Tratamiento del paludismo entre niños con fiebre – Porcentaje de niños menores de 5 años que padecieron fiebre en las últimas dos semanas anteriores a la encuesta y recibieron cualquier tipo de medicamentos antipalúdicos. NB: Este indicador se refiere al tratamiento antipalúdico entre todos los niños con fiebre, más que entre los casos confirmados de paludismo, y por lo tanto hay que interpretarlo con precaución. Para más información, consulte <www.childinfo.org/malaria_maltreatment.php>.

Niños que duermen bajo un mosquitero tratado con insecticida – Porcentaje de niños menores de 5 años que habían dormido bajo un mosquetero tratado con insecticida la noche anterior a la encuesta.

Hogares que disponen de por lo menos un mosquetero tratado con insecticida – Porcentaje de hogares con por lo menos un mosquitero tratado con insecticida.

FUENTES ESTADÍSTICAS PRINCIPALES

Uso de fuentes mejoradas de agua potable y de instalaciones mejoradas de saneamiento – UNICEF y Programa Conjunto de Monitoreo para el Abastecimiento de Agua y Saneamiento de la Organización Mundial de la Salud (OMS).

Vacunas sistemáticas del PAI financiadas por el gobierno – Según los informes de los gobiernos en el formulario conjunto de información de UNICEF y la OMS.

Inmunización – UNICEF y OMS.

Búsqueda de atención para niños con síntomas de neumonía – Encuestas de Demografía y Salud (DHS), Encuesta de Indicadores Múltiples por Conglomerados (MICS) y otras encuestas nacionales en los hogares.

Tratamiento contra la diarrea – DHS, MICS y otras encuestas nacionales en los hogares.

Prevención y tratamiento del paludismo – DHS, MICS y otras encuestas nacionales en los hogares.

NOTAS

– Datos no disponibles.

x Datos referidos a otros años o períodos distintos a los especificados en el titular de la columna, a definiciones diferentes a la norma o sólo a una parte del país. Estos datos no se incluyen en el cálculo de los promedios regionales y mundiales, con la excepción de los datos de la India en 2005–2006 y del Brasil en 2007. No se presentan las estimaciones de los años anteriores a 2000.

β La cobertura de la DPT1 debe ser por lo menos tan elevada como la de la DPT3. Las discrepancias donde la cobertura de la DPT1 sea menor que la de la DPT3 reflejan carencias en la recopilación de datos y el proceso de presentación de informes. UNICEF y la OMS trabajan con los sistemas nacionales y territoriales para eliminar estas discrepancias.

λ La OMS y UNICEF han empleado un modelo para calcular el porcentaje de nacimientos que pueden considerarse como protegidos contra el tétanos debido a que las mujeres embarazadas recibieron dos dosis o más de la vacuna antitoxina tetánica. Este modelo tiene por objetivo mejorar la precisión de este indicador al capturar o incluir otros escenarios potenciales en los que las mujeres podrían estar protegidas (por ejemplo, mujeres que reciben dosis de antitoxina tetánica en actividades de inmunización suplementaria). En <www.childinfo.org>, es posible encontrar una explicación más minuciosa de la metodología.

* Datos referidos al año disponible más reciente durante el período indicado en el titular de la columna.

** No incluye China.

TABLA 4 VIH/SIDA

Países y zonas	Prevalencia del VIH entre adultos (%) 2012	Personas de todas las edades que viven con VIH (miles) 2012			Transmisión de madre a hijo	Infecciones pediátricas	Prevención entre los jóvenes (15–24 años)							Huérfanos		
					Mujeres que viven con VIH (miles) 2012	Niños que viven con VIH (miles) 2012	Prevalencia del VIH entre los jóvenes (%) 2012			Conocimiento amplio del VIH (%) 2008–2012*		Uso del preservativo entre jóvenes con compañeros múltiples (%) 2008–2012*		Niños huérfanos debido al sida (miles) 2012	Niños huérfanos debido a todas las causas (miles) 2012	Tasa de asistencia escolar de los huérfanos (%)
	estimado	estimado	bajo	alto	estimado	estimado	total	hombre	mujer	hombre	mujer	hombre	mujer	estimado	estimado	2008–2012*
Afganistán	<0,1	4	2	14	1	–	<0,1	<0,1	<0,1	–	2	–	–	–	–	–
Albania	–	–	–	–	–	–	–	–	–	22	36	55	–	–	–	–
Alemania	–	–	62	78	–	–	–	–	–	–	–	–	–	–	–	–
Andorra	–	–	–	–	–	–	–	–	–	–	–	–	–	–	–	–
Angola	2,3	250	210	300	130	30	0,9	0,6	1,2	32	25	–	–	120	1.100	85
Antigua y Barbuda	–	–	–	–	–	–	–	–	–	53	46	–	–	–	–	–
Arabia Saudita	–	–	–	–	–	–	–	–	–	–	–	–	–	–	–	–
Argelia	–	–	–	–	–	–	–	–	–	–	13 x,y	–	–	–	–	–
Argentina	0,4	98	80	120	32	–	0,2	0,2	0,1	–	–	–	–	–	–	–
Armenia	0,2	4	2	5	<1	–	<0,1	<0,1	<0,1	9	16	–	–	–	–	–
Australia	–	–	18	27	–	–	–	–	–	–	–	–	–	–	–	–
Austria	–	–	13	25	–	–	–	–	–	–	–	–	–	–	–	–
Azerbaiyán	0,2	10	8	14	1	–	0,1	0,2	<0,1	5 x	5 x	29 x	–	–	–	–
Bahamas	–	–	7	7	–	–	–	–	–	–	–	–	–	–	–	–
Bahrein	–	–	–	–	–	–	–	–	–	–	–	–	–	–	–	–
Bangladesh	<0,1	8	3	82	3	–	<0,1	<0,1	<0,1	14	12	–	–	–	–	84 x
Barbados	–	–	1	2	–	–	–	–	–	–	–	–	–	–	–	–
Belarús	0,4	23	21	26	7	–	0,3	0,3	0,2	51	56	–	–	–	–	–
Bélgica	–	–	16	26	–	–	–	–	–	–	–	–	–	–	–	–
Belice	1,4	3	3	3	1	–	0,5	0,5	0,6	–	43	–	26 x,p	–	–	–
Benin	1,1	72	64	80	37	9	0,3	0,2	0,4	35 x	16 x	44	35	43	450	90 x
Bhután	0,2	1	<1	3	<0,5	–	<0,1	0,1	<0,1	–	21	–	–	–	–	–
Bolivia (Estado Plurinacional de)	0,3	16	9	24	5	–	0,1	0,1	<0,1	28	22	41	–	–	–	–
Bosnia y Herzegovina	–	–	–	–	–	–	–	–	–	47	48	67	–	–	–	–
Botswana	23	340	320	360	180	11	5,2	3,7	6,7	–	–	–	–	120	160	–
Brasil	–	–	530	660	–	–	–	–	–	–	–	–	–	–	–	–
Brunei Darussalam	–	–	–	–	–	–	–	–	–	–	–	–	–	–	–	–
Bulgaria	–	–	2	6	–	–	–	–	–	–	–	–	–	–	–	–
Burkina Faso	1,0	110	99	130	55	21	0,4	0,4	0,5	36	31	75	65	130	980	101
Burundi	1,3	89	75	110	43	17	0,5	0,4	0,6	47	45	–	–	89	680	82
Cabo Verde	0,2	<1	<1	1	<0,5	–	<0,1	<0,1	<0,1	–	–	–	–	–	–	–
Camboya	0,8	76	59	120	39	–	0,2	0,2	0,2	44	44	–	–	–	–	86
Camerún	4,5	600	550	660	310	59	1,4	1,0	1,8	34	29	67	47	330	1.300	94
Canadá	–	–	59	85	–	–	–	–	–	–	–	–	–	–	–	–
Chad	2,7	210	180	270	100	34	0,9	0,6	1,1	–	10	–	57 p	170	960	117
Chile	0,4	39	25	61	5	–	0,2	0,2	<0,1	–	–	–	–	–	–	–
China	–	–	–	–	–	–	–	–	–	–	–	–	–	–	–	–
Chipre	–	–	–	–	–	–	–	–	–	–	–	–	–	–	–	–
Colombia	0,5	150	110	190	42	–	0,2	0,3	0,2	–	24	–	39	–	–	93
Comoras	2,1	8	6	11	2	–	2,2	2,8	1,6	–	–	52	–	–	–	–

Países y zonas	Prevalencia del VIH entre adultos (%) 2012	Personas de todas las edades que viven con VIH (miles) 2012			Transmisión de madre a hijo	Infecciones pediátricas	Prevención entre los jóvenes (15–24 años)							Huérfanos		
					Mujeres que viven con VIH (miles) 2012	Niños que viven con VIH (miles) 2012	Prevalencia del VIH entre los jóvenes (%) 2012			Conocimiento amplio del VIH (%) 2008–2012*		Uso del preservativo entre jóvenes con compañeros múltiples (%) 2008–2012*		Niños huérfanos debido al sida (miles) 2012	Niños huérfanos debido a todas las causas (miles) 2012	Tasa de asistencia escolar de los huérfanos (%)
	estimado	estimado	bajo	alto	estimado	estimado	total	hombre	mujer	hombre	mujer	hombre	mujer	estimado	estimado	2008–2012*
Congo	2,8	74	68	81	36	13	1,0	0,8	1,3	28	14	55	44	64	220	100
Costa Rica	0,3	10	9	11	4	–	0,2	0,1	0,2	–	–	–	–	–	–	–
Côte d'Ivoire	3,2	450	390	530	220	63	1,0	0,7	1,2	25	16	57	34	380	1.300	66
Croacia	–	–	<1	2	–	–	–	–	–	–	–	–	–	–	–	–
Cuba	<0,1	5	3	8	<1	–	<0,1	<0,1	<0,1	–	54	–	66	–	–	–
Dinamarca	–	–	6	8	–	–	–	–	–	–	–	–	–	–	–	–
Djibouti	1,2	8	6	9	4	1	0,2	0,2	0,3	–	18 x	–	–	7	43	–
Dominica	–	–	–	–	–	–	–	–	–	48	56	–	–	–	–	–
Ecuador	0,6	52	36	99	12	–	0,3	0,4	0,2	–	–	–	–	–	–	–
Egipto	<0,1	7	4	10	1	–	<0,1	<0,1	<0,1	18	5	–	–	–	–	–
El Salvador	0,6	25	16	45	9	–	0,2	0,3	0,2	–	27	–	–	–	–	–
Emiratos Árabes Unidos	–	–	–	–	–	–	–	–	–	–	–	–	–	–	–	–
Eritrea	0,7	18	14	24	9	3	0,2	0,2	0,2	–	–	–	–	21	160	–
Eslovaquia	–	–	<0.5	<1	–	–	–	–	–	–	–	–	–	–	–	–
Eslovenia	–	–	<0.5	<1	–	–	–	–	–	–	–	–	–	–	–	–
España	–	–	140	170	–	–	–	–	–	–	–	–	–	–	–	–
Estado de Palestina	–	–	–	–	–	–	–	–	–	–	7	–	–	–	–	–
Estados Unidos	–	–	920	1.800	–	–	–	–	–	–	–	–	–	–	–	–
Estonia	–	–	7	11	–	–	–	–	–	–	–	–	–	–	–	–
Etiopía	1,3	760	690	840	380	170	0,4	0,3	0,5	34	24	47	–	900	4.500	90
ex República Yugoslava de Macedonia	–	–	–	–	–	–	–	–	–	–	27 x	–	–	–	–	–
Federación de Rusia	–	–	–	–	–	–	–	–	–	–	–	–	–	–	–	–
Fiji	0,2	<1	<1	1	<0,5	–	0,1	0,1	0,1	–	–	–	–	–	–	–
Filipinas	<0,1	15	11	23	2	–	<0,1	<0,1	<0,1	–	21	–	–	–	–	–
Finlandia	–	–	3	4	–	–	–	–	–	–	–	–	–	–	–	–
Francia	–	–	120	180	–	–	–	–	–	–	–	–	–	–	–	–
Gabón	4,0	41	36	48	25	4	1,0	0,4	1,6	36	30	77	56	19	61	101
Gambia	1,3	14	11	19	8	–	0,4	0,2	0,5	–	33	–	49 p	–	–	106
Georgia	0,3	7	5	10	1	–	0,2	0,3	0,1	–	–	–	–	–	–	–
Ghana	1,4	240	200	270	120	28	0,4	0,3	0,5	39	37	39	27	190	1.000	76
Grecia	–	–	9	13	–	–	–	–	–	–	–	–	–	–	–	–
Grenada	–	–	–	–	–	–	–	–	–	60	65	–	–	–	–	–
Guatemala	0,7	58	36	130	20	–	0,3	0,3	0,2	24	22	74	27 p	–	–	–
Guinea	1,7	120	97	140	63	14	0,6	0,4	0,8	–	–	54	37	46	670	–
Guinea-Bissau	3,9	41	32	55	21	6	1,3	0,9	1,7	–	15	–	50	17	120	109
Guinea Ecuatorial	–	–	17	49	–	–	–	–	–	–	–	–	–	–	–	–
Guyana	1,3	7	4	12	4	–	0,6	0,5	0,8	47	54	76	–	–	–	–
Haití	2,1	150	130	160	78	12	0,7	0,6	0,9	28	35	62	52	100	430	96
Honduras	0,5	26	21	33	9	–	0,2	0,2	0,2	35	33	59	38	–	–	92
Hungría	–	–	3	5	–	–	–	–	–	–	–	–	–	–	–	–

Países y zonas	Prevalencia del VIH entre adultos (%) 2012	Personas de todas las edades que viven con VIH (miles) 2012			Transmisión de madre a hijo	Infecciones pediátricas	Prevención entre los jóvenes (15–24 años)							Huérfanos		
					Mujeres que viven con VIH (miles) 2012	Niños que viven con VIH (miles) 2012	Prevalencia del VIH entre los jóvenes (%) 2012			Conocimiento amplio del VIH (%) 2008–2012*		Uso del preservativo entre jóvenes con compañeros múltiples (%) 2008–2012*		Niños huérfanos debido al sida (miles) 2012	Niños huérfanos debido a todas las causas (miles) 2012	Tasa de asistencia escolar de los huérfanos (%)
	estimado	estimado	bajo	alto	estimado	estimado	total	hombre	mujer	hombre	mujer	hombre	mujer	estimado	estimado	2008–2012*
India	0,3	2.100	1.700	2.600	750	–	0,1	0,1	0,1	36 x	20 x	32 x	17 x,p	–	–	72 x
Indonesia	0,4	610	390	940	230	–	0,4	0,4	0,5	10 y	11	–	–	–	–	–
Irán (República Islámica de)	0,2	71	53	100	19	–	0,1	0,1	<0,1	–	20	–	–	–	–	–
Iraq	–	–	–	–	–	–	–	–	–	–	4	–	–	–	–	94
Irlanda	–	–	6	10	–	–	–	–	–	–	–	–	–	–	–	–
Islandia	–	–	<0.5	<1	–	–	–	–	–	–	–	–	–	–	–	–
Islas Cook	–	–	–	–	–	–	–	–	–	–	–	–	–	–	–	–
Islas Marshall	–	–	–	–	–	–	–	–	–	39 x	27 x	23 x,p	9 x,p	–	–	–
Islas Salomón	–	–	–	–	–	–	–	–	–	35 x	29 x	39 x	18 x	–	–	–
Israel	–	–	7	11	–	–	–	–	–	–	–	–	–	–	–	–
Italia	–	–	110	140	–	–	–	–	–	–	–	–	–	–	–	–
Jamaica	1,7	28	23	34	9	–	0,7	0,9	0,5	36 y	51 y	76	49	–	–	–
Japón	–	–	7	11	–	–	–	–	–	–	–	–	–	–	–	–
Jordania	–	–	–	–	–	–	–	–	–	–	13 x,y	–	–	–	–	–
Kazajstán	–	–	–	–	–	–	–	–	–	34	36	76	74	–	–	–
Kenya	6,1	1.600	1.600	1.700	820	200	2,7	1,8	3,6	55	47	67	37	1.000	2.600	–
Kirguistán	0,3	9	6	13	2	–	0,1	0,2	<0,1	–	20 x	76	–	–	–	–
Kiribati	–	–	–	–	–	–	–	–	–	49	44	30	2 p	–	–	–
Kuwait	–	–	–	–	–	–	–	–	–	–	–	–	–	–	–	–
Lesotho	23,1	360	340	380	190	38	8,2	5,8	10,7	29	39	60	45	150	220	98
Letonia	–	–	6	12	–	–	–	–	–	–	–	–	–	–	–	–
Líbano	–	–	–	–	–	–	–	–	–	–	–	–	–	–	–	–
Liberia	0,9	22	19	26	11	4	<0,1	<0,1	0,1	27 x	21 x	28 x	16 x	23	190	85 x
Libia	–	–	–	–	–	–	–	–	–	–	–	–	–	–	–	–
Liechtenstein	–	–	–	–	–	–	–	–	–	–	–	–	–	–	–	–
Lituania	–	–	<1	2	–	–	–	–	–	–	–	–	–	–	–	–
Luxemburgo	–	–	<1	1	–	–	–	–	–	–	–	–	–	–	–	–
Madagascar	0,5	59	49	69	23	–	0,3	0,3	0,3	26	23	9	7	–	–	74
Malasia	0,4	82	60	110	12	–	0,1	0,1	<0,1	–	–	–	–	–	–	–
Malawi	10,8	1.100	1.100	1.200	560	180	3,6	2,7	4,5	45	42	41	31	770	1.300	97
Maldivas	<0,1	<0,1	<0,1	<0,1	<0.1	–	<0,1	<0,1	<0,1	–	35 y	–	–	–	–	–
Mali	0,9	100	79	120	50	–	0,2	0,2	0,3	–	15	38	8 p	–	–	92
Malta	–	–	<0.5	<0.5	–	–	–	–	–	–	–	–	–	–	–	–
Marruecos	0,1	30	22	40	11	–	0,1	0,1	<0,1	–	–	–	–	–	–	–
Mauricio	1,2	11	10	12	3	–	0,3	0,3	0,3	–	–	–	–	–	–	–
Mauritania	0,4	10	8	15	5	–	0,2	0,1	0,2	–	6	–	–	–	–	100 p
México	0,2	170	150	210	38	–	0,1	0,1	<0,1	–	–	–	–	–	–	–
Micronesia (Estados Federados de)	–	–	–	–	–	–	–	–	–	–	–	–	–	–	–	–
Mónaco	–	–	–	–	–	–	–	–	–	–	–	–	–	–	–	–
Mongolia	<0,1	1	1	1	<1	–	<0,1	<0,1	<0,1	29	32	69	–	–	–	102

Países y zonas	Prevalencia del VIH entre adultos (%) 2012	Personas de todas las edades que viven con VIH (miles) 2012			Transmisión de madre a hijo	Infecciones pediátricas	Prevención entre los jóvenes (15–24 años)							Huérfanos		
					Mujeres que viven con VIH (miles) 2012	Niños que viven con VIH (miles) 2012	Prevalencia del VIH entre los jóvenes (%) 2012			Conocimiento amplio del VIH (%) 2008–2012*		Uso del preservativo entre jóvenes con compañeros múltiples (%) 2008–2012*		Niños huérfanos debido al sida (miles) 2012	Niños huérfanos debido a todas las causas (miles) 2012	Tasa de asistencia escolar de los huérfanos (%)
	estimado	estimado	bajo	alto	estimado	estimado	total	hombre	mujer	hombre	mujer	hombre	mujer	estimado	estimado	2008–2012*
Montenegro	–	–	–	–	–	–	–	–	–	–	–	–	–	–	–	–
Mozambique	11,1	1.600	1.400	1.800	810	180	4,7	2,8	6,6	52	30	41	38	740	2.000	91
Myanmar	0,6	200	170	220	63	–	0,1	<0,1	0,1	–	32	–	–	–	–	–
Namibia	13,3	220	190	250	120	18	3,2	2,2	4,1	62 x	65 x	82 x	74 x	76	130	100 x
Nauru	–	–	–	–	–	–	–	–	–	10 x	13 x	17 x,p	8 x,p	–	–	–
Nepal	0,3	49	39	65	14	–	<0,1	<0,1	<0,1	34	26	45	–	–	–	72 p
Nicaragua	0,3	10	7	15	3	–	0,2	0,3	0,2	–	–	–	–	–	–	–
Níger	0,5	46	39	56	20	–	0,1	<0,1	0,1	16 x	13 x	–	–	–	–	67 x
Nígeria	3,1	3.400	3.100	3.800	1,700	430	1,0	0,7	1,3	–	23	–	47	2.200	11.500	100
Niue	–	–	–	–	–	–	–	–	–	–	–	–	–	–	–	–
Noruega	–	–	4	6	–	–	–	–	–	–	–	–	–	–	–	–
Nueva Zelandia	–	–	2	4	–	–	–	–	–	–	–	–	–	–	–	–
Omán	–	–	3	6	–	–	–	–	–	–	–	–	–	–	–	–
Países Bajos	–	–	20	34	–	–	–	–	–	–	–	–	–	–	–	–
Pakistán	<0,1	87	50	160	24	–	<0,1	<0,1	<0,1	–	3 x	–	–	–	–	–
Palau	–	–	–	–	–	–	–	–	–	–	–	–	–	–	–	–
Panamá	0,7	17	12	22	5	–	0,3	0,4	0,3	–	–	–	–	–	–	–
Papua Nueva Guinea	0,5	25	20	31	12	3	<0,1	<0,1	0,1	–	–	–	–	13	320	–
Paraguay	0,3	13	7	24	6	–	0,2	0,2	0,3	–	–	–	51	–	–	–
Perú	0,4	76	36	230	23	–	0,2	0,2	0,2	–	19 x	–	38 x,p	–	–	–
Polonia	–	–	25	46	–	–	–	–	–	–	–	–	–	–	–	–
Portugal	–	–	38	62	–	–	–	–	–	–	–	–	–	–	–	–
Qatar	–	–	–	–	–	–	–	–	–	–	–	–	–	–	–	–
Reino Unido	–	–	76	120	–	–	–	–	–	–	–	–	–	–	–	–
República Árabe Siria	–	–	–	–	–	–	–	–	–	–	7 x	–	–	–	–	–
República Centroafricana	–	–	–	–	–	–	–	–	–	26 x	17 x	47	34	–	–	88
República Checa	–	–	2	2	–	–	–	–	–	–	–	–	–	–	–	–
República de Corea	–	–	12	20	–	–	–	–	–	–	–	–	–	–	–	–
República de Moldova	0,7	19	15	23	7	–	0,2	0,2	0,2	39 y	42 y	–	–	–	–	–
República Democrática del Congo	1,1	480	440	530	230	88	0,6	0,4	0,8	–	15	–	16	390	5.100	74
República Democrática Popular Lao	0,3	12	10	13	5	–	0,2	0,2	0,2	28	24	–	–	–	–	80
República Dominicana	0,7	45	39	52	22	–	0,2	0,1	0,2	34 x	41 x	62 x	34 x	–	–	98
República Popular Democrática de Corea	–	–	–	–	–	–	–	–	–	–	8	–	–	–	–	–
República Unida de Tanzania	5,1	1.500	1.300	1.600	730	230	2,7	1,8	3,6	43	48	41	34	1.200	3.100	95
Rumania	–	–	14	21	–	–	–	–	–	–	–	–	–	–	–	–
Rwanda	2,9	210	190	230	100	27	1,1	1,0	1,3	47	53	–	–	120	590	91
Saint Kitts y Nevis	–	–	–	–	–	–	–	–	–	50	53	–	–	–	–	–
Samoa	–	–	–	–	–	–	–	–	–	6	3	–	–	–	–	–

Países y zonas	Prevalencia del VIH entre adultos (%) 2012	Personas de todas las edades que viven con VIH (miles) 2012			Transmisión de madre a hijo	Infecciones pediátricas	Prevención entre los jóvenes (15–24 años)							Huérfanos		
					Mujeres que viven con VIH (miles) 2012	Niños que viven con VIH (miles) 2012	Prevalencia del VIH entre los jóvenes (%) 2012			Conocimiento amplio del VIH (%) 2008–2012*		Uso del preservativo entre jóvenes con compañeros múltiples (%) 2008–2012*		Niños huérfanos debido al sida (miles) 2012	Niños huérfanos debido a todas las causas (miles) 2012	Tasa de asistencia escolar de los huérfanos (%)
	estimado	estimado	bajo	alto	estimado	estimado	total	hombre	mujer	hombre	mujer	hombre	mujer	estimado	estimado	2008–2012*
San Marino	–	–	–	–	–	–	–	–	–	–	–	–	–	–	–	–
San Vicente y las Grenadinas	–	–	–	–	–	–	–	–	–	–	–	–	–	–	–	–
Santa Lucía	–	–	–	–	–	–	–	–	–	–	–	–	–	–	–	–
Santa Sede	–	–	–	–	–	–	–	–	–	–	–	–	–	–	–	–
Santo Tomé y Príncipe	1,0	1	1	2	<1	–	0,3	0,3	0,4	43	43	59	–	–	–	–
Senegal	0,5	43	35	52	24	–	0,2	0,1	0,3	31	29	–	–	–	–	97
Serbia	–	–	2	6	–	–	–	–	–	48	54	63	65	–	–	–
Seychelles	–	–	–	–	–	–	–	–	–	–	–	–	–	–	–	–
Sierra Leona	1,5	58	42	82	31	6	0,6	0,3	1,0	–	23	–	12	26	370	88
Singapur	–	–	3	5	–	–	–	–	–	–	–	–	–	–	–	–
Somalía	0,5	31	21	47	13	–	0,2	0,2	0,2	–	4 x	–	–	–	–	78 x
Sri Lanka	<0,1	3	2	5	<1	–	<0,1	<0,1	<0,1	–	–	–	–	–	–	–
Sudáfrica	17,9	6.100	5.800	6.400	3.400	410	8,9	3,9	13,9	–	–	–	–	2.500	4.000	101
Sudán	–	–	–	–	–	–	–	–	–	–	5	–	–	–	–	–
Sudán del Sur	2,7	150	100	230	78	19	0,9	0,6	1,2	–	10	–	7	110	470	78
Suecia	–	–	7	13	–	–	–	–	–	–	–	–	–	–	–	–
Suiza	–	–	16	27	–	–	–	–	–	–	–	–	–	–	–	–
Suriname	1,1	4	4	4	2	–	0,5	0,4	0,7	–	42	–	39	–	–	–
Swazilandia	26,5	210	200	230	110	22	15,1	10,3	20,0	54	58	85	69	78	120	100
Tailandia	1,1	440	400	480	200	–	0,3	0,3	0,3	–	46 x	–	–	–	–	93 x
Tayikistán	0,3	12	7	24	4	–	0,1	0,1	0,1	13	14	–	–	–	–	–
Timor-Leste	–	–	–	–	–	–	–	–	–	20	12	–	–	–	–	75
Togo	2,9	130	110	150	65	17	0,7	0,5	0,9	42	33	54	39	90	360	86
Tonga	–	–	–	–	–	–	–	–	–	–	–	–	–	–	–	–
Trinidad y Tabago	–	–	13	15	–	–	–	–	–	–	54 x	–	67 x	–	–	–
Túnez	<0,1	2	1	4	<1	–	<0,1	<0,1	<0,1	–	20	–	–	–	–	–
Turkmenistán	–	–	–	–	–	–	–	–	–	–	5 x	–	–	–	–	–
Turquía	–	–	4	8	–	–	–	–	–	–	–	–	–	–	–	–
Tuvalu	–	–	–	–	–	–	–	–	–	61 x	39 x	–	–	–	–	–
Ucrania	0,9	230	190	270	95	–	0,4	0,4	0,5	43 x	45 x	64 x	63 x	–	–	–
Uganda	7,2	1.500	1.400	1.800	780	190	3,1	2,3	4,0	40	38	47	–	1.000	2.700	87
Uruguay	0,7	13	10	19	3	–	0,3	0,5	0,2	–	–	–	–	–	–	–
Uzbekistán	0,1	30	23	40	7	–	<0,1	<0,1	<0,1	–	31 x	–	–	–	–	–
Vanuatu	–	–	–	–	–	–	–	–	–	–	15 x	–	–	–	–	–
Venezuela (República Bolivariana de)	0,6	110	74	160	38	–	0,3	0,3	0,3	–	–	–	–	–	–	–
Viet Nam	0,4	260	70	490	71	–	0,2	0,2	0,1	–	51	–	–	–	–	–
Yemen	0,1	19	9	47	8	–	0,1	0,1	0,1	–	2 x,y	–	–	–	–	–
Zambia	12,7	1.100	1.000	1.200	490	160	4,1	3,5	4,6	41	38	43 x	42 x,p	670	1.400	92
Zimbabwe	14,7	1.400	1.300	1.500	700	180	5,1	3,9	6,3	47	52	51	39 p	890	1.200	95

TABLA 4 VIH/SIDA

Países y zonas	Prevalencia del VIH entre adultos (%) 2012	Personas de todas las edades que viven con VIH (miles) 2012			Transmisión de madre a hijo: Mujeres que viven con VIH (miles) 2012	Infecciones pediátricas: Niños que viven con VIH (miles) 2012	Prevención entre los jóvenes (15–24 años): Prevalencia del VIH entre los jóvenes (%) 2012			Conocimiento amplio del VIH (%) 2008–2012*		Uso del preservativo entre jóvenes con compañeros múltiples (%) 2008–2012*		Huérfanos: Niños huérfanos debido al sida (miles) 2012	Niños huérfanos debido a todas las causas (miles) 2012	Tasa de asistencia escolar de los huérfanos (%) 2008–2012*
	estimado	estimado	bajo	alto	estimado	estimado	total	hombre	mujer	hombre	mujer	hombre	mujer	estimado	estimado	
DATOS CONSOLIDADOS#																
África subsahariana	4,5	25.100	23.500	26.700	12.900	3.000	1,9	1,2	2,4	39	28	–	35	15.100	56.000	91
África oriental y meridional	6,9	18.600	17.600	19.600	9.600	2.100	3,2	2,0	4,0	41	35	46	–	10.600	27.900	90
África occidental y central	2,3	6.500	5.800	7.100	3.300	860	0,7	0,5	1,0	–	22	–	38	4.400	28.100	92
África septentrional y Oriente Medio	0,1	230	170	340	89	14	<0,1	<0,1	<0,1	–	10	–	–	100	5.500	–
Asia meridional	<0,1	2.200	1.800	2.800	790	150	0,3	0,3	<0,1	34	19	33	17	610	40.800	72
Asia oriental y Pacífico	0,2	2.600	1.700	3.600	880	63	0,1	0,1	0,1	–	23 **	–	–	780	26.900	–
América Latina y el Caribe	0,5	1.700	1.400	2.200	550	56	0,2	0,2	0,2	–	–	–	–	830	7.800	–
ECE/CEI	0,5	1.300	1.100	1.700	440	19	0,2	0,2	0,2	–	–	–	–	260	6.200	–
Países menos adelantados	1,7	11.000	10.200	12.000	5.400	1.500	0,9	0,6	0,9	31	24	–	–	7.600	42.900	88
Mundo	0,8	35.300	32.200	38.800	16.100	3.300	0,4	0,3	0,5	–	22 **	–	–	17.800	150.000	–

Para obtener una lista completa de países y zonas en las regiones, subregiones y categoría de países, véase la página 26.

DEFINICIONES DE LOS INDICADORES

Prevalencia del VIH entre los adultos – Porcentaje estimado de adultos (de 15 a 49 años) que vivían con VIH hasta 2012.

Personas que viven con VIH – Número estimado de personas (de todas las edades) que vivían con VIH hasta 2012.

Mujeres que viven con VIH – Número estimado de mujeres (más de 15 años) que vivían con VIH hasta 2012.

Niños que viven con VIH – Número estimado de niños (de 0 a 14 años) que vivían con VIH hasta 2012.

Prevalencia del VIH entre los jóvenes – Porcentaje de hombres y mujeres jóvenes (de 15 a 24 años) que vivían con VIH hasta 2012.

Conocimiento amplio del VIH – Porcentaje de hombres y mujeres jóvenes (de 15 a 24 años) que identifican correctamente los métodos para prevenir la transmisión sexual del VIH (uso del preservativo y una pareja fiel), que rechazan los tres conceptos erróneos más comunes definidos localmente sobre la transmisión del VIH, y que saben que una persona que parece saludable puede estar infectada con el VIH.

Uso de preservativo entre jóvenes con compañeros múltiples – Entre los jóvenes de 15 a 24 años que informaron haber tenido más de un compañero sexual en los últimos 12 meses, el porcentaje que informó haber utilizado un preservativo la última vez que practicó una relación sexual con cualquier compañero.

Niños huérfanos debido al sida – Número estimado de niños (de 0 a 17 años) que han perdido a uno o a ambos progenitores debido al sida hasta 2012.

Niños huérfanos debido a todas las causas – Número estimado de niños (de 0 a 17 años) que han perdido a uno o a ambos progenitores debido a cualquier otra causa hasta 2012.

Tasa de asistencia escolar de los huérfanos – Porcentaje de los niños de 10 a 14 años de edad que habían perdido a sus padres y madres naturales y asistían actualmente a la escuela, como porcentaje de los niños no huérfanos de la misma edad que vivían por lo menos con uno de sus progenitores y asistían a la escuela.

FUENTES ESTADÍSTICAS PRINCIPALES

Estimado de la tasa de prevalencia del VIH entre los adultos – ONUSIDA, *Informe sobre la epidemia de sida en el mundo, 2013.*

Número estimado de personas que viven con VIH – ONUSIDA, *Informe sobre la epidemia de sida en el mundo, 2013.*

Número estimado de mujeres que viven con VIH – ONUSIDA, *Informe sobre la epidemia de sida en el mundo, 2013.*

Número estimado de personas que viven con el VIH – ONUSIDA, *Informe sobre la epidemia de sida en el mundo, 2013.*

Prevalencia del VIH entre los jóvenes – ONUSIDA, *Informe sobre la epidemia de sida en el mundo, 2013.*

Conocimiento amplio del VIH – Encuestas sobre los indicadores del sida (EIS), Encuestas de Demografía y Salud (DHS), Encuesta de Indicadores Múltiples por Conglomerados (MICS), y otras encuestas nacionales en los hogares; HIV/AIDS Survey Indicators Database, <www.measuredhs.com/hivdata>.

Uso de preservativo entre jóvenes con compañeros múltiples – EIS, DHS, MICS y otras encuestas nacionales en los hogares; HIV/AIDS Survey Indicators Database, <www.measuredhs.com/hivdata>.

Niños huérfanos debido al SIDA – ONUSIDA, *Informe sobre la epidemia de sida en el mundo, 2013.*

Niños huérfanos debido a todas las causas – ONUSIDA, *Informe sobre la epidemia de sida en el mundo, 2013.*

Tasa de asistencia escolar de los huérfanos – EIS, DHS, MICS y otras encuestas nacionales en los hogares; HIV/AIDS Survey Indicators Database, <www.measuredhs.com/hivdata>.

NOTAS

– Datos no disponibles.

x Datos referidos a otros años o períodos distintos a los especificados en el titular de la columna. Estos datos no se incluyen en el cálculo de los promedios regionales y mundiales, con excepción de los datos de 2005 a 2006 de la India. No se presentan estimaciones de datos de años anteriores a 2000.

y Datos referidos a definiciones diferentes a la norma o sólo a una parte del país, Si están dentro del periodo de referencia señalado, estos datos se incluyen en los cálculos de los promedios regionales y mundiales.

p Sobre la base de denominadores pequeños (típicamente de 25 a 49 casos no ponderados).

* Datos referidos al año disponible más reciente durante el período indicado en el titular de la columna.

** No incluye China.

TABLA 5 EDUCACIÓN

Países y zonas	Tasa de alfabetización de jóvenes (15–24 años) (%) 2008–2012*		Número por cada 100 habitantes 2012		Participación en la escuela preprimaria		Participación en la escuela primaria								Participación en la escuela secundaria			
					Tasa bruta de matriculación (%) 2008–2012*		Tasa bruta de matriculación (%) 2008–2012*		Tasa neta de matriculación (%) 2008–2011*		Tasa neta de asistencia (%) 2008–2012*		Tasa de permanencia hasta el último grado de la primaria (%) 2008–2011* datos administrados	Tasa de permanencia hasta el último grado de la primaria (%) 2008–2012* datos de encuestas	Tasa neta de matriculación (%) 2008–2011*		Tasa neta de asistencia (%) 2008–2012*	
	hombre	mujer	teléfonos móviles	Usuarios de Internet	hombre	mujer	hombre	mujer	hombre	mujer	hombre	mujer			hombre	mujer	hombre	mujer
Afganistán	–	–	54	5	–	–	114	81	–	–	63	46	–	84	–	–	43	21
Albania	99	99	108	55	58	57	–	–	–	–	90	91	98	100	–	–	84	82
Alemania	–	–	131	84	114	113	103	102	–	–	–	–	96	–	–	–	–	–
Andorra	–	–	74	86	103	99	–	–	–	–	–	–	–	–	72	74	–	–
Angola	80	66	49	17	103	105	137	112	93	78	77	75	32	83 x	15	12	21	17
Antigua y Barbuda	–	–	199	84	77	84	102	95	87	85	–	–	–	–	85	85	–	–
Arabia Saudita	99	97	185	54	–	–	106	106	97	97	–	–	–	–	–	–	–	–
Argelia	94 x	89 x	103	15	74	75	112	106	98	97	97 x	96 x	95	93 x	–	–	57 x	65 x
Argentina	99	99	143	56	74	76	119	117	–	–	99	99	95	–	80	88	87 y	91 y
Armenia	100	100	107	39	41	47	101	104	–	–	97	97	96	100 x	85	88	67	76
Australia	–	–	106	82	79	78	105	105	97	98	–	–	–	–	85	86	–	–
Austria	–	–	161	81	100	100	99	98	–	–	–	–	99	–	–	–	–	–
Azerbaiyán	100	100	107	54	27	26	96	95	88	86	74 x	72 x	97	100 x	87	85	83 x	82 x
Bahamas	–	–	72	72	–	–	113	115	–	–	–	–	89	–	82	88	–	–
Bahrein	99	98	156	88	–	–	–	–	–	–	86 x	87 x	98	99 x	–	–	77 x	85 x
Bangladesh	77	80	64	6	27	26	–	–	–	–	77	81	66	94 x	43	51	43	47
Barbados	–	–	126	73	105	103	126	125	–	–	–	–	93	–	83	95	–	–
Belarús	100	100	112	47	104	101	98	98	–	–	93	90	98	100	–	–	87	92
Bélgica	–	–	119	82	120	119	104	104	99	99	–	–	97	–	–	–	–	–
Belice	–	–	51	25	47	47	126	116	–	–	94	95	91	97	–	–	50	61
Benin	55 x	31 x	90	4	20	20	137	120	–	–	72 y	68 y	56	89 x	–	–	49 y	40 y
Bhután	80 x	68 x	75	25	5	5	111	112	88	91	91	93	95	94	50	57	54	56
Bolivia (Estado Plurinacional de)	100	99	93	34	45	46	101	99	91	91	97	97	85	96	70	70	78	75
Bosnia y Herzegovina	100	100	90	65	18	17	90	91	89	91	98	98	81	100	–	–	90	93
Botswana	93	97	150	12	19	19	112	108	87	88	86 x	88 x	93	–	57	66	36 x	44 x
Brasil	97	98	125	50	–	–	–	–	–	–	95 x	95 x	–	88 x	–	–	74 x	80 x
Brunei Darussalam	100	100	114	60	87	89	104	106	–	–	–	–	97	–	98	100	–	–
Bulgaria	98	98	146	55	80	79	103	102	99	100	–	–	97	–	84	82	–	–
Burkina Faso	47 x	33 x	57	4	3	3	82	76	65	61	54	50	69	89 x	19	16	21	17
Burundi	90	88	26	1	7	7	164	165	–	–	73	74	51	82 x	20	17	12	11
Cabo Verde	98	99	84	35	75	74	114	105	95	92	–	–	89	–	–	–	–	–
Camboya	88	86	132	5	13	14	129	122	–	–	85 y	83 y	61	92 x	39	36	46	45
Camerún	85	76	64	6	30	30	128	111	100	87	87	82	57	87 x	44	39	53	49
Canadá	–	–	76	87	73	72	100	100	–	–	–	–	–	–	–	–	–	–
Chad	54	42	35	2	2	2	115	86	–	–	55	48	49	89	–	–	22	12
Chile	99	99	138	61	114	110	103	100	93	93	–	–	98	–	83	87	–	–
China	100	100	81	42	61	62	111	115	100 z	100 z	–	–	99 z	–	–	–	–	–
Chipre	100	100	98	61	79	79	102	102	99	99	–	–	–	–	88	90	–	–
Colombia	98	99	103	49	49	49	114	110	90	90	90	92	87	95	73	79	73	79
Comoras	86	86	32	6	22	21	106	90	–	–	31 x	31 x	–	19 x	–	–	10 x	11 x
Congo	–	–	101	6	13	13	119	113	95	90	86 x	87 x	–	93 x	–	–	39 x	40 x

Países y zonas	Tasa de alfabetización de jóvenes (15–24 años) (%) 2008–2012*		Número por cada 100 habitantes 2012		Participación en la escuela preprimaria		Participación en la escuela primaria								Participación en la escuela secundaria			
					Tasa bruta de matriculación (%) 2008–2012*		Tasa bruta de matriculación (%) 2008–2012*		Tasa neta de matriculación (%) 2008–2011*		Tasa neta de asistencia (%) 2008–2012*		Tasa de permanencia hasta el último grado de la primaria (%) 2008–2011* datos administrados	Tasa de permanencia hasta el último grado de la primaria (%) 2008–2012* datos de encuestas	Tasa neta de matriculación (%) 2008–2011*		Tasa neta de asistencia (%) 2008–2012*	
	hombre	mujer	teléfonos móviles	Usuarios de Internet	hombre	mujer	hombre	mujer	hombre	mujer	hombre	mujer			hombre	mujer	hombre	mujer
Costa Rica	98	99	128	48	73	73	108	107	–	–	96	96	91	–	–	–	59 x	65 x
Côte d'Ivoire	72	63	96	2	4	4	96	80	67	56	72 y	64 y	61	90 x	–	–	33 y	25 y
Croacia	100	100	113	63	62	61	93	93	95	97	–	–	99	–	88	94	–	–
Cuba	100	100	15	26	104	104	102	100	98	98	–	–	95	–	87	87	–	–
Dinamarca	–	–	118	93	101	98	99	99	95	97	–	–	99	–	88	91	–	–
Djibouti	–	–	23	8	4	4	62	56	55	49	67 x	66 x	64	92 x	28	20	45 x	37 x
Dominica	–	–	162	55	105	116	119	118	–	–	–	–	91	–	80	89	–	–
Ecuador	99	99	111	35	149	152	121	120	–	–	96 y	96 y	92	–	73	75	78 y	80 y
Egipto	92	86	115	44	27	25	105	99	–	–	89 y	87 y	99	99	–	–	70	70
El Salvador	96	96	138	26	63	64	117	112	96	96	–	–	84	–	59	61	–	–
Emiratos Árabes Unidos	94 x	97 x	170	85	–	–	–	–	–	–	–	–	84	–	–	–	–	–
Eritrea	93	88	5	1	15	15	51	42	40	34	69 x	64 x	69	–	32	25	23 x	21 x
Eslovaquia	–	–	111	80	92	89	101	100	–	–	–	–	98	–	–	–	–	–
Eslovenia	100	100	110	70	95	91	99	99	98	98	–	–	99	–	92	93	–	–
España	100	100	108	72	127	127	105	104	100	100	–	–	98	–	94	96	–	–
Estado de Palestina	99	99	71	–	41	41	92	92	90	90	91 x	92 x	96	–	77	85	–	–
Estados Unidos	–	–	98	81	68	70	102	101	95	96	–	–	–	–	89	90	–	–
Estonia	100	100	155	79	88	87	99	98	98	97	–	–	98	–	91	93	–	–
Etiopía	63 x	47 x	24	1	6	5	111	101	90	84	64	65	41	84 x	–	–	16	16
ex República Yugoslava de Macedonia	99	99	108	63	25	26	89	91	97	99	99	98	–	99	–	–	84	81
Federación de Rusia	100	100	184	53	91	89	99	99	95	96	–	–	96	–	–	–	–	–
Fiji	–	–	98	34	17	19	105	105	–	–	–	–	91	–	81	88	–	–
Filipinas	97	98	107	36	51	52	107	105	88	90	88 x	89 x	76	90 x	56	67	55 x	70 x
Finlandia	–	–	173	91	69	69	99	99	98	98	–	–	100	–	93	94	–	–
Francia	–	–	98	83	109	108	110	109	–	–	–	–	–	–	98	100	–	–
Gabón	99	97	187	9	41	43	184	179	–	–	87 y	87 y	–	–	–	–	50 y	58 y
Gambia	73	64	84	12	30	31	79	82	68	71	61	64	63	95	–	–	34	34
Georgia	100	100	109	46	–	–	105	108	–	–	95	96	96	98 x	–	–	85	88
Ghana	88	83	100	17	112	116	107	107	84	85	72	74	72	100	48	44	40	44
Grecia	99	99	117	56	74	75	101	101	99	99	–	–	–	–	98	98	–	–
Grenada	–	–	122	42	95	102	105	102	96	99	–	–	–	–	–	–	–	–
Guatemala	89	86	137	16	66	67	118	114	99	97	–	–	68	–	48	44	–	–
Guinea	38	22	46	1	17	17	105	91	89	78	55 x	48 x	59	96 x	40	26	27 x	17 x
Guinea-Bissau	79	67	69	3	7	7	127	119	77	73	69	65	–	79	–	–	27	20
Guinea Ecuatorial	98	98	68	14	74	74	88	86	59	59	61 x	60 x	55	–	–	–	23 x	22 x
Guyana	92	94	72	34	84	88	85	89	81	85	94	96	83	100	71	81	70	79
Haití	74 x	70 x	59	11	–	–	–	–	–	–	77 y	78 y	–	85 x	–	–	22 y	29 y
Honduras	95	97	93	18	44	45	114	114	97	98	93 y	93 y	75	–	–	–	43 y	52 y
Hungría	99	99	116	72	88	87	101	101	97	98	–	–	98	–	92	92	–	–
India	88 x	74 x	69	13	54	56	112	112	99	99	85 x	81 x	–	95 x	–	–	59 x	49 x
Indonesia	99	99	115	15	45	46	117	119	98	100	92 y	90 y	88	–	74	74	57 x,y	59 x,y

Países y zonas	Tasa de alfabetización de jóvenes (15–24 años) (%) 2008–2012*		Número por cada 100 habitantes 2012		Participación en la escuela preprimaria		Participación en la escuela primaria								Participación en la escuela secundaria			
					Tasa bruta de matriculación (%) 2008–2012*		Tasa bruta de matriculación (%) 2008–2012*		Tasa neta de matriculación (%) 2008–2011*		Tasa neta de asistencia (%) 2008–2012*		Tasa de permanencia hasta el último grado de la primaria (%) 2008–2011* datos administrados	Tasa de permanencia hasta el último grado de la primaria (%) 2008–2012* datos de encuestas	Tasa neta de matriculación (%) 2008–2011*		Tasa neta de asistencia (%) 2008–2012*	
	hombre	mujer	teléfonos móviles	Usuarios de Internet	hombre	mujer	hombre	mujer	hombre	mujer	hombre	mujer			hombre	mujer	hombre	mujer
Irán (República Islámica de)	99	99	77	26	41	45	108	107	–	–	96	97	98	97	82	80	–	–
Iraq	84	81	79	7	–	–	–	–	–	–	93	87	–	96	–	–	53	45
Irlanda	–	–	107	79	68	66	108	107	–	–	–	–	–	–	98	100	–	–
Islandia	–	–	105	96	98	96	99	99	99	99	–	–	98	–	88	89	–	–
Islas Cook	–	–	–	–	180	181	110	113	–	–	–	–	–	–	72	84	–	–
Islas Marshall	–	–	–	10	45	47	102	101	–	–	–	–	83	–	–	–	–	–
Islas Salomón	–	–	53	7	49	50	146	144	88	87	63 x,y	69 x,y	–	–	44	42	29 x,y	30 x,y
Israel	–	–	120	73	98	97	104	105	97	98	–	–	99	–	97	100	–	–
Italia	100	100	159	58	100	96	102	101	100	99	–	–	100	–	94	94	–	–
Jamaica	93	98	97	47	113	113	91	87	83	81	97 x	98 x	95	99 x	80	87	89 x	93 x
Japón	–	–	109	79	–	–	103	103	–	–	–	–	100	–	99	100	–	–
Jordania	99	99	139	41	33	31	92	92	91	91	99 x	99 x	–	–	83	88	85 x	89 x
Kazajstán	100	100	175	53	48	47	111	111	99	100	99	99	100	100	90	89	96	96
Kenya	83 x	82 x	72	32	52	52	115	112	84	85	72	75	–	96	52	48	40	42
Kirguistán	100	100	125	22	21	21	102	100	96	96	91 x	93 x	95	99 x	81	80	88 x	91 x
Kiribati	–	–	16	11	–	–	111	115	–	–	83 y	85 y	–	–	–	–	55 y	63 y
Kuwait	99	99	191	79	81	83	104	107	97	100	–	–	96	–	86	93	–	–
Lesotho	74	92	59	5	–	–	105	101	74	76	87	91	66	84 x	–	–	26	40
Letonia	100	100	103	74	87	84	100	100	95	96	–	–	93	–	83	83	–	–
Líbano	98 x	99 x	93	61	83	82	109	106	97	97	98	98	90	93 x	72	80	77	85
Liberia	63 x	37 x	56	4	–	–	108	98	42	40	32 x	28 x	68	–	–	–	14 x	14 x
Libia	100	100	148	20	–	–	–	–	–	–	–	–	–	–	–	–	–	–
Liechtenstein	–	–	104	89	97	93	105	105	–	–	–	–	79	–	99	86	–	–
Lituania	100	100	152	68	74	72	95	93	94	93	–	–	96	–	91	91	–	–
Luxemburgo	–	–	145	92	90	89	96	98	94	96	–	–	–	–	85	88	–	–
Madagascar	66	64	39	2	9	9	150	147	–	–	78	80	40	89	23	24	27	28
Malasia	98	98	141	66	66	71	–	–	–	–	–	–	99	–	66	71	–	–
Malawi	74	70	28	4	–	–	139	144	–	–	84	86	51	81 x	30	29	10	10
Maldivas	99 x	99 x	173	39	113	117	105	103	94	95	82	84	–	99	–	–	52	63
Mali	56	39	90	2	3	3	87	76	72	63	60	55	75	90	36	25	36	23
Malta	97 x	99 x	129	70	119	115	101	101	93	94	–	–	80	–	82	80	–	–
Marruecos	89	74	120	55	73	53	117	110	97	96	91 x	88 x	88	–	–	–	39 x	36 x
Mauricio	96	98	113	41	102	102	–	–	–	–	–	–	97	–	–	–	–	–
Mauritania	72	66	111	5	–	–	98	104	73	77	60	62	81	78	–	–	26	22
México	98	99	87	38	102	104	113	112	99	100	97 x	97 x	95	–	71	74	–	–
Micronesia (Estado Federado de)	–	–	25	26	–	–	–	–	–	–	–	–	–	–	–	–	–	–
Mónaco	–	–	94	87	–	–	–	–	–	–	–	–	–	–	–	–	–	–
Mongolia	94	97	118	16	80	84	121	118	99	98	95	97	93	99	74	79	91	95
Montenegro	99	99	178	57	54	53	95	95	92	92	97 x	98 x	80	97 x	–	–	90 x	92 x
Mozambique	80	57	33	5	–	–	116	105	92	88	77 y	77 y	31	60	18	17	25 y	22 y

Países y zonas	Tasa de alfabetización de jóvenes (15–24 años) (%) 2008–2012*		Número por cada 100 habitantes 2012		Participación en la escuela preprimaria: Tasa bruta de matriculación (%) 2008–2012*		Participación en la escuela primaria: Tasa bruta de matriculación (%) 2008–2012*		Participación en la escuela primaria: Tasa neta de matriculación (%) 2008–2011*		Participación en la escuela primaria: Tasa neta de asistencia (%) 2008–2012*		Participación en la escuela primaria: Tasa de permanencia hasta el último grado de la primaria (%)		Participación en la escuela secundaria: Tasa neta de matriculación (%) 2008–2011*		Participación en la escuela secundaria: Tasa neta de asistencia (%) 2008–2012*	
													2008–2011* datos administrados	2008–2012* datos de encuestas				
	hombre	mujer	teléfonos móviles	Usuarios de Internet	hombre	mujer	hombre	mujer	hombre	mujer	hombre	mujer			hombre	mujer	hombre	mujer
Myanmar	96	96	11	1	10	10	126	126	–	–	90	91	75	93	49	52	58	59
Namibia	83 x	91 x	103	13	–	–	108	106	84	88	91 x	93 x	84	89 x	–	–	47 x	62 x
Nauru	–	–	66	–	96	93	90	96	–	–	83 x,y	94 x,y	–	–	–	–	52 x,y	69 x,y
Nepal	89	77	53	11	–	–	–	–	–	–	96	91	–	95 x	–	–	74	66
Nicaragua	85 x	89 x	90	14	55	56	119	116	93	95	71 y	70 y	–	56 x	43	49	35 x	47 x
Níger	52 x	23 x	32	1	6	6	77	64	70	57	44 x	31 x	69	88 x	14	10	13 x	8 x
Nígeria	76	58	68	33	14	14	87	79	60	55	72	68	80	97	–	–	54	54
Niue	–	–	–	82	–	–	–	–	–	–	–	–	–	–	–	–	–	–
Noruega	–	–	116	95	100	98	99	99	99	99	–	–	99	–	94	94	–	–
Nueva Zelandia	–	–	110	90	91	95	101	101	99	100	–	–	–	–	94	95	–	–
Omán	97	98	182	60	54	53	105	103	98	97	–	–	–	–	94	94	–	–
Países Bajos	–	–	118	93	93	93	108	107	–	–	–	–	–	–	87	88	–	–
Pakistán	79	61	67	10	–	–	101	83	79	65	70 x	62 x	52	–	40	29	35 x	29 x
Palau	–	–	83	–	–	–	–	–	–	–	–	–	–	–	–	–	–	–
Panamá	98	97	187	45	66	67	109	106	98	97	–	–	94	–	65	71	–	–
Papua Nueva Guinea	67	75	38	2	101	99	63	57	–	–	–	–	–	–	–	–	–	–
Paraguay	99	99	102	27	35	36	100	96	84	84	87	89	83	–	59	63	81 x	80 x
Perú	98 x	97 x	99	38	78	78	106	105	97	97	96	96	82	95	77	78	81 y	82 y
Polonia	100	100	133	65	71	72	99	98	97	97	–	–	99	–	90	92	–	–
Portugal	100	100	115	64	83	83	113	110	99	100	–	–	–	–	–	–	–	–
Qatar	96	98	134	88	56	58	106	104	95	95	–	–	–	–	87	96	–	–
Reino Unido	–	–	131	87	82	85	107	107	100	100	–	–	–	–	97	100	–	–
República Árabe Siria	96	94	61	24	11	11	122	121	99	100	87 x	86 x	96	100 x	68	68	63 x	63 x
República Centroafricana	72	59	23	3	6	6	109	79	78	60	78	68	46	81	18	10	23	15
República Checa	–	–	123	75	112	109	105	105	–	–	–	–	99	–	–	–	–	–
República de Corea	–	–	110	84	118	119	106	105	99	98	–	–	99	–	96	95	–	–
República de Moldova	100	100	116	43	77	77	94	93	91	90	84 x	85 x	95	100 x	77	78	82 x	85 x
República Democrática del Congo	79 x	53 x	28	2	4	4	103	89	–	–	78	72	54	75	–	–	35	28
República Democrática Popular Lao	89 x	79 x	102	11	23	24	130	122	98	96	85	85	68	95	43	39	45	45
República Dominicana	96	98	89	45	37	38	112	102	93	91	96 y	97 y	75	78 x	58	67	51 y	65 y
República Popular Democrática de Corea	100	100	7	–	–	–	–	–	–	–	99	99	–	–	–	–	98	98
República Unida de Tanzania	76	73	57	13	35	34	92	95	98	98	79	82	81	91 x	–	–	26	24
Rumania	97	97	106	50	79	79	96	95	88	87	–	–	97	–	82	83	–	–
Rwanda	77	78	50	8	11	12	140	143	–	–	86	89	37	76 x	–	–	15	16
Saint Kitts y Nevis	–	–	156	79	88	103	89	91	86	89	–	–	74	–	84	88	–	–
Samoa	99	100	–	13	41	46	103	107	91	96	88 y	89 y	77	–	71	82	51 y	70 y
San Marino	–	–	113	51	104	113	92	91	91	93	–	–	94	–	–	–	–	–
San Vicente y las Grenadinas	–	–	124	48	79	80	109	101	–	–	–	–	–	–	84	86	–	–

Países y zonas	Tasa de alfabetización de jóvenes (15–24 años) (%) 2008–2012*		Número por cada 100 habitantes 2012		Participación en la escuela preprimaria		Participación en la escuela primaria								Participación en la escuela secundaria			
					Tasa bruta de matriculación (%) 2008–2012*		Tasa bruta de matriculación (%) 2008–2012*		Tasa neta de matriculación (%) 2008–2011*		Tasa neta de asistencia (%) 2008–2012*		Tasa de permanencia hasta el último grado de la primaria (%) 2008–2011*	Tasa de permanencia hasta el último grado de la primaria (%) 2008–2012*	Tasa neta de matriculación (%) 2008–2011*		Tasa neta de asistencia (%) 2008–2012*	
	hombre	mujer	teléfonos móviles	Usuarios de Internet	hombre	mujer	hombre	mujer	hombre	mujer	hombre	mujer	datos administrados	datos de encuestas	hombre	mujer	hombre	mujer
Santa Lucía	–	–	128	49	60	59	94	92	88	88	–	–	92	–	85	85	–	–
Santa Sede	–	–	–	–	–	–	–	–	–	–	–	–	–	–	–	–	–	–
Santo Tomé y Príncipe	83	77	71	22	60	63	136	132	–	–	86	85	66	84	–	–	30	31
Senegal	74	56	88	19	13	15	83	89	77	81	60	63	59	93 x	–	–	35	32
Serbia	99	99	93	48	53	53	95	95	95	94	98	99	98	99	90	91	88	90
Seychelles	99	99	159	47	103	94	113	113	–	–	–	–	94	–	–	–	–	–
Sierra Leona	70	52	36	1	7	7	129	120	–	–	73	76	–	93	–	–	40	33
Singapur	100	100	153	74	–	–	–	–	–	–	–	–	99	–	–	–	–	–
Somalía	–	–	7	1	–	–	–	–	–	–	18 x	15 x	–	85 x	–	–	12 x	8 x
Sri Lanka	98	99	96	18	84	85	98	97	93	93	98 x	98 x	97	–	86	91	–	–
Sudáfrica	98	99	135	41	65	65	104	100	90	91	–	–	–	–	–	–	–	–
Sudán	–	–	60	21	–	–	–	–	–	–	78	72	–	82	–	–	33	30
Sudán del Sur	–	–	19	–	–	–	–	–	–	–	32	25	–	65	–	–	8	4
Suecia	–	–	123	94	95	95	101	100	100	99	–	–	96	–	93	93	–	–
Suiza	–	–	135	85	100	101	104	103	99	100	–	–	–	–	83	81	–	–
Suriname	98	99	183	35	89	89	118	112	92	93	95	96	90	96	52	63	53	66
Swazilandia	92	95	66	21	26	26	121	109	–	–	96	97	67	93	32	38	42	52
Tailandia	98 x	98 x	120	27	101	100	91	90	90	89	98 x	98 x	–	99 x	70	78	77 x	83 x
Tayikistán	100	100	92	15	10	8	102	98	100	96	99 x,y	96 x,y	99	100 x	91	81	82 x,y	70 x,y
Timor-Leste	80	79	52	1	–	–	126	122	91	91	71	73	84	91	37	41	43	48
Togo	87	73	56	4	11	11	146	133	–	–	91	87	52	90	–	–	51	40
Tonga	99 x	100 x	53	35	–	–	–	–	–	–	–	–	–	–	–	–	–	–
Trinidad y Tabago	100	100	139	60	–	–	107	103	98	97	98 x	98 x	89	98 x	–	–	84 x	90 x
Túnez	98	96	120	41	–	–	112	108	–	–	98	98	95	97	–	–	69	77
Turkmenistán	100	100	76	7	–	–	–	–	–	–	99 x	99 x	–	100 x	–	–	84 x	84 x
Turquía	99	98	91	45	27	26	105	104	100	98	94 y	92 y	99	95 x	81	76	52 x	43 x
Tuvalu	–	–	28	35	–	–	–	–	–	–	97 x,y	99 x,y	–	–	–	–	35 x,y	47 x,y
Ucrania	100	100	132	34	100	97	99	100	92	93	70 x	76 x	98	100 x	85	85	85 x	85 x
Uganda	90	85	46	15	14	14	112	114	93	95	81	81	25	72 x	–	–	16	19
Uruguay	98	99	147	55	89	89	114	110	–	–	–	–	95	–	68	76	–	–
Uzbekistán	100	100	72	37	26	26	96	93	94	91	96 x	96 x	98	100 x	–	–	91 x	90 x
Vanuatu	94	95	54	11	58	59	120	114	–	–	80 x	82 x	71	88 x	46	49	38 x	36 x
Venezuela (República Bolivariana de)	98	99	102	44	72	77	104	101	95	95	91 x	93 x	95	82 x	69	77	30 x	43 x
Viet Nam	97	97	149	39	77	69	109	103	–	–	98	98	94	99	–	–	78	84
Yemen	96	76	54	17	1	1	100	81	83	70	75 x	64 x	76	73 x	48	31	49 x	27 x
Zambia	70 x	58 x	76	13	–	–	118	117	96	98	81 x	82 x	53	87 x	–	–	38 x	36 x
Zimbabwe	–	–	97	17	–	–	–	–	–	–	87	89	–	82	–	–	48	49

TABLA 5 EDUCACIÓN

Países y zonas	Tasa de alfabetización de jóvenes (15–24 años) (%) 2008–2012*		Número por cada 100 habitantes 2012		Participación en la escuela preprimaria: Tasa bruta de matriculación (%) 2008–2012*		Participación en la escuela primaria: Tasa bruta de matriculación (%) 2008–2012*		Participación en la escuela primaria: Tasa neta de matriculación (%) 2008–2011*		Participación en la escuela primaria: Tasa neta de asistencia (%) 2008–2012*		Participación en la escuela primaria: Tasa de permanencia hasta el último grado de la primaria (%) 2008–2011* datos administrados	2008–2012* datos de encuestas	Participación en la escuela secundaria: Tasa neta de matriculación (%) 2008–2011*		Participación en la escuela secundaria: Tasa neta de asistencia (%) 2008–2012*	
	hombre	mujer	teléfonos móviles	Usuarios de Internet	hombre	mujer	hombre	mujer	hombre	mujer	hombre	mujer			hombre	mujer	hombre	mujer
DATOS CONSOLIDADOS#																		
África subsahariana	76	64	59	15	18	18	104	96	79	75	73	71	57	87	–	–	34	32
África oriental y meridional	78	71	55	14	22	22	113	108	89	86	74	75	49	–	32	29	23	23
África occidental y central	73	56	63	16	14	14	97	87	70	66	72	68	66	90	–	–	43	40
África septentrional y Oriente Medio	95	89	101	33	26	24	104	96	92	88	89	86	88	94	69	64	–	–
Asia meridional	86	74	68	12	49	50	111	109	94	91	84	80	63	94	54	46	57	48
Asia oriental y Pacífico	99	99	90	38	60	61	111	113	97	97	92 **	91 **	89	–	71	73	64 **	66 **
América Latina y el Caribe	97	97	110	43	73	73	114	111	95	96	93	94	84	–	74	78	73	78
ECE/CEI	100	99	134	46	59	58	100	100	96	95	91	91	98	–	85	83	–	–
Países menos adelantados	76	67	48	7	15	15	109	103	83	79	75	73	57	–	36	30	34	32
Mundo	92	87	89	35	50	50	108	106	92	90	83 **	81 **	75	–	64	61	55 **	51 **

Para obtener una lista completa de países y zonas en las regiones, subregiones y categoría de países, véase la página 26.

DEFINICIONES DE LOS INDICADORES

Tasa de alfabetización de los jóvenes – Porcentaje de población de 15 años a 24 años que puede leer y escribir y comprender un texto simple y breve en su vida cotidiana.

Teléfonos móviles – El número de suscripciones activas a un servicio de telefonía móvil pública, incluyendo el número de tarjetas SIM de prepago activas durante los últimos tres meses.

Usuarios de internet – Número estimado de usuarios de internet con respecto al total de la población, incluidos aquellos que utilizan internet desde cualquier dispositivo (incluidos los teléfonos móviles) en los últimos 12 meses.

Tasa bruta de matriculación en la escuela preprimaria – Número de niños matriculados en la enseñanza preescolar, independientemente de su edad, expresado como porcentaje del número total de niños que tienen la edad oficial para asistir a la escuela preprimaria.

Tasa bruta de matriculación en la enseñanza primaria – El número total de niños matriculados en la enseñanza primaria, independientemente de su edad, expresado como el porcentaje del número total de niños que tienen la edad oficial para realizar estudios primarios.

Tasa neta de matriculación en la enseñanza primaria – El número total de niños matriculados en la enseñanza primaria que tienen la edad oficial para realizar estudios primarios, expresado como el porcentaje del número total de niños que tienen la edad oficial para realizar estudios primarios. Debido a la inclusión de niños en edad escolar primaria matriculados en la escuela secundaria, este indicador también se puede considerar como una tasa neta ajustada de matriculación en la escuela primaria.

Tasa neta de asistencia a la enseñanza primaria – El número total de niños que asisten a la escuela primaria y que tienen la edad oficial para realizar estudios primarios, expresado como el porcentaje del número total de niños que tienen la edad oficial para realizar estudios primarios. Debido a la inclusión de niños en edad escolar primaria que asisten a la escuela secundaria, este indicador también se puede considerar como una tasa neta ajustada de asistencia a la escuela primaria.

Tasa de permanencia hasta el último grado de primaria – Porcentaje de niños que ingresan al primer grado de la escuela primaria y que completan el último grado de la escuela primaria.

Tasa neta de matriculación en la escuela secundaria – El número total de niños matriculados en la enseñanza secundaria que tienen la edad oficial para realizar estudios secundarios, expresado como el porcentaje del número total de niños que tienen la edad oficial para realizar estudios secundarios. La proporción neta de matriculación en la escuela secundaria no incluye a los niños en edad escolar secundaria matriculados en la educación terciaria, debido a los problemas de la información y el registro de la edad a ese nivel.

Tasa neta de asistencia a la escuela secundaria – El número de niños que asisten a la escuela secundaria o superior y tienen la edad oficial para realizar estudios secundarios, expresado como el porcentaje del número total de niños que tienen la edad oficial para realizar estudios secundarios. Debido a la inclusión de niños en edad escolar secundaria que asisten a la escuela terciaria, este indicador también se puede considerar como una tasa neta ajustada de matriculación en la escuela secundaria.

Todos los datos se refieren a la Clasificación Internacional Normalizada de la Educación (CINE), de carácter oficial, para los niveles de educación primaria y secundaria, y por lo tanto puede que no se correspondan directamente con el sistema escolar de un país específico.

FUENTES ESTADÍSTICAS PRINCIPALES

Alfabetización de los jóvenes – Instituto para Estadísticas de la UNESCO.

Utilización del teléfono e internet – Unión Internacional de Telecomunicaciones (Ginebra).

Matriculación en la enseñanza preprimaria, primaria y secundaria – IEU. Estimaciones basadas en datos administrativos de los Sistemas Nacionales de Información de la Gestión de la Educación, con estimaciones de las Naciones Unidas sobre la población.

Asistencia a la escuela preprimaria, primaria y secundaria – Encuestas de Demografía y Salud (DHS), Encuestas de Indicadores Múltiples por Conglomerados (MICS) y otras encuestas nacionales en los hogares.

Tasa de permanencia hasta el último grado de la enseñanza primaria – Datos administrativos: IEU, datos de encuestas: DHS y MICS. Los promedios regionales y mundiales calculados por UNICEF.

NOTAS

– Datos no disponibles.

x Datos referidos a otros años o períodos distintos a los especificados en el titular de la columna. Estos datos no se incluyen en el cálculo de los promedios regionales y mundiales, con la excepción de los datos de la India en 2005–2006 y del Brasil, Indonesia, Tayikistán y Ucrania en 2007. No se presentan las estimaciones de años anteriores a 2000.

y Los datos corresponden a definiciones diferentes a la norma o sólo a una parte del país. Estos datos se incluyen en el cálculo de los promedios regionales y mundiales.

z Datos proporcionados por el Ministerio de Educación de China. El IEU no publica actualmente las tasas netas de matriculación de China.

* Datos referidos al año disponible más reciente durante el período indicado por el titular de la columna.

** No incluye China.

TABLA 6 INDICADORES DEMOGRÁFICOS

Países y zonas	Población (miles) 2012			Tasa de crecimiento anual de la población (%)		Tasa bruta de mortalidad			Tasa bruta de natalidad			Esperanza de vida			Tasa total de fecundidad	Población urbana (%)	Tasa anual del crecimiento de la población urbana (%)	
	total	menos de 18	menos de 5	1990–2012	2012–2030[a]	1970	1990	2012	1970	1990	2012	1970	1990	2012	2012	2012	1990–2012	2012–2030[a]
Afganistán	29.825	16.317	4.964	4,2	2,1	28	16	8	53	50	35	37	49	61	5,1	24	5,5	3,6
Albania	3.162	857	198	-0,4	0,3	8	6	7	34	25	13	67	72	77	1,8	55	1,4	1,6
Alemania	82.800	13.395	3.451	0,1	-0,2	12	11	11	14	10	8	71	75	81	1,4	74	0,2	0,0
Andorra	78	14	4	1,6	0,7	–	–	–	–	–	–	–	–	–	–	87	1,2	0,3
Angola	20.821	11.299	3.966	3,2	2,9	27	23	14	52	53	45	37	41	51	6,0	60	5,4	3,7
Antigua y Barbuda	89	27	7	1,7	0,9	7	7	6	30	19	17	66	71	76	2,1	30	0,9	1,6
Arabia Saudita	28.288	9.698	2.954	2,5	1,3	15	5	3	46	36	20	53	69	75	2,7	83	2,9	1,5
Argelia	38.482	12.608	4.468	1,7	1,3	17	6	6	47	32	25	50	67	71	2,8	74	3,3	2,0
Argentina	41.087	12.089	3.436	1,0	0,7	9	8	8	23	22	17	66	72	76	2,2	93	1,3	0,8
Armenia	2.969	732	215	-0,8	0,0	6	8	9	23	22	14	70	68	74	1,7	64	-1,0	0,3
Australia	23.050	5.280	1.539	1,4	1,1	9	7	7	20	15	13	71	77	82	1,9	89	1,6	1,3
Austria	8.464	1.517	402	0,4	0,3	13	11	9	15	12	9	70	75	81	1,5	68	0,6	0,7
Azerbaiyán	9.309	2.556	768	1,2	0,7	9	8	7	29	27	18	65	65	71	1,9	54	1,2	1,2
Bahamas	372	100	29	1,7	1,0	6	5	6	26	24	15	66	71	75	1,9	84	1,9	1,2
Bahrein	1.318	318	98	4,4	1,2	7	3	2	38	29	16	63	72	76	2,1	89	4,5	1,3
Bangladesh	154.695	56.867	15.074	1,7	1,0	19	10	6	47	35	20	48	60	70	2,2	29	3,4	2,7
Barbados	283	65	18	0,4	0,4	10	10	9	22	16	13	65	71	75	1,8	45	1,8	1,4
Belarús	9.405	1.725	526	-0,4	-0,6	9	11	16	16	14	11	71	71	70	1,5	75	0,2	-0,2
Bélgica	11.060	2.245	657	0,5	0,3	12	11	10	14	12	12	71	76	80	1,9	98	0,5	0,3
Belice	324	132	38	2,5	2,0	8	5	5	42	36	24	66	71	74	2,7	45	2,2	2,1
Benin	10.051	4.989	1.631	3,2	2,4	24	14	10	47	46	37	42	54	59	4,9	46	4,4	3,6
Bhután	742	257	71	1,5	1,1	26	13	7	49	38	20	37	52	68	2,3	36	5,1	2,6
Bolivia (Estado Plurinacional de)	10.496	4.374	1.264	2,0	1,5	20	10	7	46	37	26	46	59	67	3,3	67	2,8	2,0
Bosnia y Herzegovina	3.834	790	158	-0,8	-0,2	7	10	10	23	15	9	66	67	76	1,3	49	0,2	0,8
Botswana	2.004	810	232	1,7	0,9	13	7	17	46	35	24	55	63	47	2,7	62	3,5	1,6
Brasil	198.656	58.867	14.563	1,3	0,6	10	7	6	35	24	15	59	66	74	1,8	85	1,9	0,9
Brunei Darussalam	412	127	33	2,1	1,1	6	4	3	36	32	16	67	74	78	2,0	76	2,8	1,4
Bulgaria	7.278	1.188	345	-0,9	-0,9	9	13	16	16	12	10	71	71	73	1,5	74	-0,4	-0,4
Burkina Faso	16.460	8.642	2.932	2,8	2,7	25	17	11	47	47	41	39	49	56	5,7	27	5,9	5,0
Burundi	9.850	5.002	1.838	2,6	2,8	21	18	13	47	50	45	44	47	54	6,1	11	5,2	5,3
Cabo Verde	494	183	49	1,5	0,9	15	8	5	41	39	20	52	66	75	2,3	63	3,2	1,7
Camboya	14.865	5.557	1.669	2,3	1,4	20	12	6	43	42	26	42	55	72	2,9	20	3,4	2,8
Camerún	21.700	10.808	3.572	2,7	2,3	19	14	12	45	45	38	46	54	55	4,9	53	4,0	3,3
Canadá	34.838	6.990	1.967	1,0	0,9	7	7	8	17	14	11	72	77	81	1,7	81	1,3	1,0
Chad	12.448	6.905	2.406	3,4	2,9	23	19	15	47	51	46	41	46	51	6,4	22	3,6	3,9
Chile	17.465	4.577	1.225	1,3	0,7	10	6	6	29	23	14	62	74	80	1,8	89	1,6	0,8
China	1.377.065	302.230	88.934	0,8	0,3	8	7	7	35	23	13	63	69	75	1,7	52	3,8	1,9
Chipre	1.129	242	65	1,8	0,8	7	7	7	19	19	12	73	77	80	1,5	71	2,0	1,1
Colombia	47.704	16.018	4.521	1,6	1,0	9	6	6	38	27	19	61	68	74	2,3	76	2,1	1,3
Comoras	718	346	115	2,5	2,2	18	12	9	45	38	36	48	56	61	4,8	28	2,6	2,9

Países y zonas	Población (miles) 2012			Tasa de crecimiento anual de la población (%)		Tasa bruta de mortalidad			Tasa bruta de natalidad			Esperanza de vida			Tasa total de fecundidad	Población urbana (%)	Tasa anual del crecimiento de la población urbana (%)	
	total	menos de 18	menos de 5	1990–2012	2012–2030[a]	1970	1990	2012	1970	1990	2012	1970	1990	2012	2012	2012	1990–2012	2012–2030[a]
Congo	4.337	2.112	722	2,7	2,5	14	12	10	43	38	38	53	55	58	5,0	64	3,5	3,0
Costa Rica	4.805	1.403	361	2,0	1,0	7	4	4	33	27	15	67	76	80	1,8	65	3,2	1,6
Côte d'Ivoire	19.840	9.557	3.088	2,2	2,2	21	14	14	53	41	37	44	52	50	4,9	52	3,5	3,2
Croacia	4.307	799	223	-0,5	-0,4	10	11	12	15	12	10	68	72	77	1,5	58	-0,2	0,2
Cuba	11.271	2.298	532	0,3	-0,2	7	7	8	29	17	10	70	75	79	1,5	75	0,4	-0,1
Dinamarca	5.598	1.204	326	0,4	0,4	10	12	10	15	12	11	73	75	79	1,9	87	0,5	0,5
Djibouti	860	344	108	1,7	1,2	15	11	9	45	40	28	49	57	61	3,5	77	1,8	1,4
Dominica	72	22	6	0,0	0,4	–	–	–	–	–	–	–	–	–	–	67	0,0	0,7
Ecuador	15.492	5.568	1.594	1,9	1,3	12	6	5	41	30	21	58	69	76	2,6	68	2,9	1,9
Egipto	80.722	29.801	9.237	1,6	1,3	16	8	7	41	31	24	52	65	71	2,8	44	1,7	2,0
El Salvador	6.297	2.378	639	0,7	0,5	13	7	7	43	32	20	56	66	72	2,2	65	2,0	1,1
Emiratos Árabes Unidos	9.206	1.625	647	7,4	1,6	7	3	1	37	26	15	62	71	77	1,8	85	7,7	1,9
Eritrea	6.131	3.021	1.034	2,9	2,6	22	15	7	47	45	37	41	48	62	4,8	22	4,3	4,6
Eslovaquia	5.446	1.006	292	0,1	-0,1	9	10	10	18	15	11	70	71	75	1,4	55	0,0	0,2
Eslovenia	2.068	353	108	0,1	0,0	10	10	10	17	11	10	69	73	79	1,5	50	0,1	0,4
España	46.755	8.383	2.545	0,8	0,2	9	9	9	20	10	11	72	77	82	1,5	78	1,0	0,4
Estado de Palestina	4.219	2.031	605	3,2	2,3	13	5	3	50	45	31	56	68	73	4,1	75	3,6	2,6
Estados Unidos	317.505	75.321	20.623	1,0	0,7	10	9	8	17	16	13	71	75	79	2,0	83	1,4	1,0
Estonia	1.291	242	73	-0,9	-0,3	11	13	13	15	14	11	70	69	74	1,6	70	-1,0	-0,1
Etiopía	91.729	46.355	14.095	2,9	2,3	21	18	8	48	47	34	43	47	63	4,6	17	4,4	4,1
ex República Yugoslava de Macedonia	2.106	440	112	0,2	-0,1	8	8	10	24	18	11	66	71	75	1,4	59	0,3	0,4
Federación de Rusia	143.170	26.369	8.228	-0,2	-0,4	9	12	15	15	14	12	69	68	68	1,5	74	-0,1	-0,1
Fiji	875	300	91	0,8	0,4	8	6	7	34	29	21	60	66	70	2,6	53	1,9	1,1
Filipinas	96.707	39.420	11.165	2,0	1,5	9	7	6	39	33	25	61	65	69	3,1	49	2,1	2,3
Finlandia	5.408	1.080	306	0,4	0,2	10	10	10	14	13	11	70	75	80	1,9	84	0,6	0,4
Francia	63.937	14.011	3.924	0,5	0,4	11	9	9	17	13	12	72	77	82	2,0	86	1,2	0,8
Gabón	1.633	731	238	2,5	2,1	20	11	9	37	37	32	47	61	63	4,1	87	3,5	2,3
Gambia	1.791	941	328	3,0	3,0	26	14	10	50	47	43	38	52	59	5,8	58	4,9	3,7
Georgia	4.358	930	306	-1,0	-0,5	10	9	11	19	17	14	67	70	74	1,8	53	-1,2	-0,1
Ghana	25.366	11.424	3.640	2,5	1,8	16	11	9	47	39	31	49	57	61	3,9	53	4,2	2,8
Grecia	11.125	1.951	576	0,4	-0,1	10	9	10	17	10	10	71	77	81	1,5	62	0,6	0,4
Grenada	105	35	10	0,4	0,1	9	9	7	28	28	19	64	69	73	2,2	39	1,2	1,0
Guatemala	15.083	7.174	2.215	2,4	2,2	15	9	5	44	39	31	52	62	72	3,8	50	3,3	3,1
Guinea	11.451	5.627	1.856	2,9	2,3	27	17	12	45	46	37	37	50	56	5,0	36	4,0	3,7
Guinea-Bissau	1.664	801	265	2,2	2,2	20	17	13	44	45	38	44	49	54	5,0	45	4,3	3,3
Guinea Ecuatorial	736	333	113	3,1	2,4	25	20	14	39	47	36	40	47	53	4,9	40	3,7	3,2
Guyana	795	340	89	0,4	0,4	10	9	7	34	23	21	59	62	66	2,6	28	0,2	1,2
Haití	10.174	4.262	1.250	1,6	1,2	18	13	9	39	37	26	47	54	63	3,2	55	4,6	2,5
Honduras	7.936	3.370	989	2,2	1,7	15	7	5	47	38	26	53	67	74	3,1	53	3,4	2,6
Hungría	9.976	1.780	491	-0,2	-0,3	11	14	13	15	12	10	70	69	74	1,4	70	0,1	0,3
India	1.236.687	434.782	120.581	1,6	1,0	16	11	8	38	31	21	49	59	66	2,5	32	2,6	2,3

Países y zonas	Población (miles) 2012			Tasa de crecimiento anual de la población (%)		Tasa bruta de mortalidad			Tasa bruta de natalidad			Esperanza de vida			Tasa total de fecundidad	Población urbana (%)	Tasa anual del crecimiento de la población urbana (%)	
	total	menos de 18	menos de 5	1990–2012	2012–2030[a]	1970	1990	2012	1970	1990	2012	1970	1990	2012	2012	2012	1990–2012	2012–2030[a]
Indonesia	246.864	85.411	24.622	1,5	1,0	14	8	6	40	26	19	52	63	71	2,4	51	3,8	2,1
Irán (República Islámica de)	76.424	21.774	7.003	1,4	1,0	16	7	5	42	33	19	51	63	74	1,9	69	2,3	1,3
Iraq	32.778	15.421	4.824	2,8	2,5	12	6	5	46	38	31	58	68	69	4,1	66	2,6	2,6
Irlanda	4.576	1.160	364	1,2	0,9	11	9	6	22	14	16	71	75	81	2,0	62	1,6	1,4
Islandia	326	81	24	1,1	0,9	7	7	6	21	17	15	74	78	82	2,1	94	1,3	1,0
Islas Cook	21	7	2	0,7	0,4	–	–	–	–	–	–	–	–	–	–	74	1,8	0,8
Islas Marshall	53	19	5	0,5	0,6	–	–	–	–	–	–	–	–	–	–	72	0,9	0,9
Islas Salomón	550	258	82	2,6	1,8	13	11	6	45	40	31	54	57	67	4,1	21	4,5	3,6
Israel	7.644	2.467	772	2,4	1,3	7	6	5	26	22	21	72	76	82	2,9	92	2,5	1,3
Italia	60.885	10.296	2.851	0,3	0,0	10	10	10	17	10	9	71	77	82	1,5	69	0,4	0,4
Jamaica	2.769	947	254	0,7	0,4	8	7	7	36	26	18	68	71	73	2,3	52	1,0	0,8
Japón	127.250	20.310	5.389	0,2	-0,3	7	7	10	19	10	8	72	79	83	1,4	92	1,0	0,0
Jordania	7.009	2.831	937	3,3	1,6	10	5	4	51	34	28	60	70	74	3,3	83	4,0	1,8
Kazajstán	16.271	4.887	1.665	0,0	0,7	9	9	10	25	24	21	63	67	66	2,5	53	-0,2	1,0
Kenya	43.178	21.023	6.956	2,8	2,4	15	10	8	51	42	36	52	59	61	4,5	24	4,5	4,1
Kirguistán	5.474	1.978	659	1,0	1,3	11	8	8	31	31	27	60	66	67	3,1	35	0,7	2,0
Kiribati	101	39	11	1,6	1,4	15	9	6	39	36	23	51	61	69	3,0	44	2,6	2,0
Kuwait	3.250	948	314	2,1	2,2	6	3	3	49	19	21	66	72	74	2,6	98	2,1	2,2
Lesotho	2.052	905	260	1,1	0,9	17	10	15	43	35	28	49	59	49	3,1	28	4,3	3,0
Letonia	2.060	360	109	-1,2	-0,6	11	13	16	14	14	11	70	69	72	1,6	68	-1,3	-0,4
Líbano	4.647	1.274	281	2,5	0,6	8	7	4	32	25	13	66	70	80	1,5	87	2,7	0,7
Liberia	4.190	2.073	678	3,1	2,3	24	18	9	49	45	36	39	47	60	4,9	49	3,9	3,2
Libia	6.155	2.134	645	1,7	1,1	13	5	4	47	29	21	56	68	75	2,4	78	1,8	1,3
Liechtenstein	37	7	2	1,1	0,7	–	–	–	–	–	–	–	–	–	–	14	0,4	1,1
Lituania	3.028	569	167	-0,9	-0,4	9	11	14	17	15	11	71	71	72	1,5	67	-0,9	-0,1
Luxemburgo	524	111	30	1,4	1,1	12	10	8	13	12	12	70	75	80	1,7	86	1,7	1,3
Madagascar	22.294	11.065	3.529	3,0	2,7	21	15	7	48	45	35	45	51	64	4,5	33	4,5	4,3
Malasia	29.240	9.434	2.425	2,2	1,3	7	5	5	33	28	18	64	71	75	2,0	73	3,9	1,8
Malawi	15.906	8.344	2.859	2,4	2,7	24	18	12	52	50	40	41	47	55	5,5	16	3,8	4,3
Maldivas	338	120	36	2,0	1,4	21	9	3	50	41	22	44	61	78	2,3	42	4,3	3,0
Mali	14.854	7.979	2.865	2,8	3,1	32	20	13	49	48	47	32	46	55	6,9	36	4,8	4,7
Malta	428	80	21	0,6	0,1	9	7	8	16	16	9	71	75	80	1,4	95	0,8	0,2
Marruecos	32.521	10.888	3.234	1,3	1,0	14	7	6	43	30	23	53	65	71	2,7	57	2,0	1,7
Mauricio	1.240	307	70	0,7	0,2	7	6	8	29	21	12	63	69	73	1,5	42	0,5	0,7
Mauritania	3.796	1.771	575	2,9	2,2	16	11	9	46	41	34	49	58	61	4,7	42	3,1	3,2
México	120.847	42.111	11.405	1,5	1,0	10	5	5	43	28	19	61	71	77	2,2	78	2,0	1,3
Micronesia (Estado Federado de)	103	45	12	0,3	0,9	9	7	6	41	34	24	62	66	69	3,3	23	-0,3	1,7
Mónaco	38	7	2	1,1	0,9	–	–	–	–	–	–	–	–	–	–	100	1,1	0,9
Mongolia	2.796	907	306	1,1	1,1	15	10	7	44	32	23	55	60	67	2,4	69	2,0	1,9
Montenegro	621	145	40	0,0	-0,1	8	7	10	21	14	12	70	74	75	1,7	63	1,3	0,3

Países y zonas	Población (miles) 2012			Tasa de crecimiento anual de la población (%)		Tasa bruta de mortalidad			Tasa bruta de natalidad			Esperanza de vida			Tasa total de fecundidad	Población urbana (%)	Tasa anual del crecimiento de la población urbana (%)	
	total	menos de 18	menos de 5	1990–2012	2012–2030[α]	1970	1990	2012	1970	1990	2012	1970	1990	2012	2012	2012	1990–2012	2012–2030[α]
Mozambique	25.203	13.064	4.332	2,8	2,4	25	20	14	48	43	39	39	44	50	5,3	31	4,6	3,5
Myanmar	52.797	16.200	4.434	1,0	0,6	15	10	9	40	27	17	51	59	65	2,0	33	2,4	2,2
Namibia	2.259	984	283	2,1	1,7	15	9	7	43	38	26	53	61	64	3,1	39	3,7	3,0
Nauru	10	4	1	0,4	0,5	–	–	–	–	–	–	–	–	–	–	100	0,4	0,5
Nepal	27.474	11.601	2.984	1,9	1,0	21	12	7	42	38	22	42	55	68	2,4	17	4,9	3,0
Nicaragua	5.992	2.399	690	1,7	1,2	13	7	5	46	37	23	54	64	75	2,5	58	2,1	1,8
Níger	17.157	9.679	3.557	3,6	3,9	28	23	11	56	55	50	36	44	58	7,6	18	4,3	5,7
Nígeria	168.834	85.406	29.697	2,6	2,7	23	18	13	46	44	42	41	46	52	6,0	50	4,2	3,7
Niue	1	1	0	-2,4	-1,4	–	–	–	–	–	–	–	–	–	–	38	-1,4	-0,4
Noruega	4.994	1.131	319	0,7	0,9	10	11	8	16	14	12	74	76	81	1,9	80	1,2	1,1
Nueva Zelandia	4.460	1.093	321	1,2	0,9	8	8	7	22	17	14	71	75	81	2,1	86	1,3	1,0
Omán	3.314	992	333	2,7	2,2	16	5	3	48	38	21	50	67	76	2,9	74	3,2	2,5
Países Bajos	16.714	3.469	882	0,5	0,2	8	9	9	17	13	11	74	77	81	1,8	84	1,4	0,5
Pakistán	179.160	73.845	21.996	2,2	1,4	15	10	7	43	40	26	53	61	66	3,3	37	3,0	2,5
Palau	21	7	2	1,4	1,0	–	–	–	–	–	–	–	–	–	–	85	2,4	1,4
Panamá	3.802	1.294	369	1,9	1,4	8	5	5	38	26	20	66	73	77	2,5	76	3,5	1,9
Papua Nueva Guinea	7.167	3.218	982	2,5	1,9	17	10	8	44	35	29	46	56	62	3,8	13	1,7	3,6
Paraguay	6.687	2.606	753	2,1	1,5	7	6	6	37	33	24	65	68	72	2,9	62	3,2	2,1
Perú	29.988	10.487	2.925	1,5	1,1	14	7	5	42	30	20	53	66	75	2,4	78	2,0	1,4
Polonia	38.211	7.021	2.066	0,0	-0,1	8	10	10	17	15	11	70	71	76	1,4	61	0,0	0,1
Portugal	10.604	1.904	486	0,3	-0,1	11	10	10	21	11	9	67	74	80	1,3	62	1,5	0,6
Qatar	2.051	328	99	6,6	1,7	5	2	1	36	23	11	68	75	78	2,0	99	6,9	1,7
Reino Unido	62.783	13.304	4.028	0,4	0,5	12	11	9	15	14	12	72	76	80	1,9	80	0,5	0,7
República Árabe Siria	21.890	9.124	2.624	2,6	1,7	11	5	4	46	36	24	59	70	75	3,0	56	3,2	2,4
República Centroafricana	4.525	2.117	662	2,0	1,9	23	19	15	43	41	34	42	46	50	4,5	39	2,3	2,8
República Checa	10.660	1.863	600	0,1	0,2	12	12	11	16	12	11	70	72	78	1,5	73	0,0	0,3
República de Corea	49.003	9.555	2.349	0,6	0,4	9	6	6	32	16	10	61	72	81	1,3	83	1,2	0,6
República de Moldova	3.514	719	222	-1,0	-0,8	10	10	14	20	19	12	65	68	69	1,5	48	-0,8	0,4
República Democrática del Congo	65.705	34.110	11.691	2,9	2,5	20	18	16	47	48	43	44	47	50	6,0	35	3,9	4,0
República Democrática Popular Lao	6.646	2.860	889	2,0	1,6	18	13	6	43	43	27	46	54	68	3,1	35	5,8	3,7
República Dominicana	10.277	3.725	1.063	1,6	1,0	11	6	6	42	30	21	58	68	73	2,5	70	2,7	1,5
República Popular Democrática de Corea	24.763	6.632	1.690	0,9	0,4	10	6	9	37	21	14	60	70	70	2,0	60	1,1	0,8
República Unida de Tanzania	47.783	24.516	8.487	2,9	2,8	18	15	9	48	44	40	47	50	61	5,3	27	4,5	4,5
Rumania	21.755	3.954	1.113	-0,3	-0,4	10	11	12	21	14	10	68	70	74	1,4	53	-0,4	-0,1
Rwanda	11.458	5.846	1.945	2,1	2,4	20	34	7	50	48	36	44	33	64	4,6	19	7,9	4,3
Saint Kitts y Nevis	54	17	5	1,2	0,9	–	–	–	–	–	–	–	–	–	–	32	0,9	1,6
Samoa	189	84	26	0,7	0,6	11	7	5	41	33	27	55	65	73	4,2	20	0,3	0,5
San Marino	31	6	2	1,2	0,3	–	–	–	–	–	–	–	–	–	–	94	1,4	0,4

Países y zonas	Población (miles) 2012			Tasa de crecimiento anual de la población (%)		Tasa bruta de mortalidad			Tasa bruta de natalidad			Esperanza de vida			Tasa total de fecundidad	Población urbana (%)	Tasa anual del crecimiento de la población urbana (%)	
	total	menos de 18	menos de 5	1990–2012	2012–2030[a]	1970	1990	2012	1970	1990	2012	1970	1990	2012	2012	2012	1990–2012	2012–2030[a]
San Vicente y las Grenadinas	109	34	9	0,1	0,0	9	7	7	40	25	17	65	70	72	2,0	50	0,9	0,8
Santa Lucía	181	54	14	1,2	0,6	9	6	7	39	28	16	63	71	75	1,9	17	-1,3	-1,4
Santa Sede	1	0	0	0,2	0,0	–	–	–	–	–	–	–	–	–	–	100	0,2	0,0
Santo Tomé y Príncipe	188	90	31	2,1	2,2	13	10	7	41	37	35	56	62	66	4,1	63	3,8	2,9
Senegal	13.726	6.882	2.313	2,7	2,6	25	11	8	50	44	38	39	57	63	5,0	43	3,2	3,5
Serbia	9.553	1.929	481	-0,1	-0,6	9	10	12	18	15	10	68	72	74	1,4	57	0,5	0,0
Seychelles	92	25	7	1,3	0,4	9	7	8	35	23	17	66	71	73	2,2	54	1,7	1,0
Sierra Leona	5.979	2.886	928	1,8	1,7	30	26	17	49	44	37	35	37	45	4,8	40	2,6	2,8
Singapur	5.303	1.094	269	2,6	1,2	5	4	5	23	18	10	68	76	82	1,3	100	2,6	1,2
Somalía	10.195	5.531	1.923	2,2	2,8	23	20	13	46	48	44	41	45	55	6,7	38	3,3	4,1
Sri Lanka	21.098	6.262	1.874	0,9	0,5	8	6	7	31	21	18	64	70	74	2,3	15	0,3	2,1
Sudáfrica	52.386	18.347	5.525	1,6	0,6	14	8	13	38	29	21	53	62	56	2,4	62	2,4	1,2
Sudán	37.195	17.880	5.671	2,8	2,2	15	12	8	47	42	34	52	56	62	4,5	33	3,5	3,1
Sudán del Sur	10.838	5.329	1.726	2,9	2,6	28	21	12	51	47	37	36	44	55	5,0	18	4,3	4,1
Suecia	9.511	1.920	565	0,5	0,6	10	11	10	14	14	12	74	78	82	1,9	85	0,6	0,8
Suiza	7.997	1.457	400	0,8	0,9	9	9	8	16	12	10	73	78	82	1,5	74	0,9	1,1
Suriname	535	177	46	1,2	0,7	9	7	7	37	23	18	63	67	71	2,3	70	1,9	1,1
Swazilandia	1.231	560	169	1,6	1,2	18	10	14	49	43	30	48	59	49	3,4	21	1,3	1,7
Tailandia	66.785	15.107	3.706	0,8	0,1	10	6	8	38	19	10	60	70	74	1,4	34	1,5	1,4
Tayikistán	8.009	3.395	1.150	1,9	2,0	12	10	7	41	40	33	60	63	67	3,8	27	1,1	2,8
Timor-Leste	1.114	611	190	1,8	1,9	23	16	6	42	43	36	40	48	67	6,0	29	3,2	3,1
Togo	6.643	3.216	1.069	2,6	2,3	19	12	11	48	43	37	47	56	56	4,7	38	3,9	3,5
Tonga	105	46	14	0,4	0,8	7	6	6	36	31	26	65	70	73	3,8	24	0,6	1,6
Trinidad y Tabago	1.337	330	97	0,4	-0,1	7	8	9	27	21	15	65	68	70	1,8	14	2,7	1,5
Túnez	10.875	3.048	918	1,3	0,8	14	6	6	41	27	17	51	69	76	2,0	67	1,9	1,2
Turkmenistán	5.173	1.777	503	1,6	1,0	12	9	8	37	35	22	58	63	65	2,4	49	1,9	1,8
Turquía	73.997	23.098	6.362	1,4	0,9	15	8	6	40	26	17	52	64	75	2,1	72	2,4	1,6
Tuvalu	10	4	1	0,4	0,5	–	–	–	–	–	–	–	–	–	–	51	1,4	1,2
Ucrania	45.530	7.916	2.589	-0,6	-0,7	9	13	17	15	13	11	71	70	68	1,5	69	-0,4	-0,4
Uganda	36.346	20.159	6.939	3,3	3,1	17	17	10	49	50	44	49	48	59	6,0	16	5,0	5,5
Uruguay	3.395	907	245	0,4	0,3	10	10	9	21	18	15	69	73	77	2,1	93	0,6	0,4
Uzbekistán	28.541	10.046	2.989	1,5	1,0	10	7	7	39	34	22	63	67	68	2,3	36	1,0	1,7
Vanuatu	247	108	35	2,4	2,0	14	8	5	42	36	27	52	63	71	3,4	25	3,7	3,2
Venezuela (República Bolivariana de)	29.955	10.289	2.951	1,9	1,2	7	5	5	37	29	20	65	71	74	2,4	94	2,4	1,3
Viet Nam	90.796	25.343	7.184	1,3	0,6	11	6	6	37	29	16	60	71	76	1,8	32	3,3	2,4
Yemen	23.852	11.485	3.397	3,2	2,0	24	12	7	52	52	31	41	58	63	4,2	33	5,3	3,6
Zambia	14.075	7.523	2.566	2,7	3,2	17	19	11	49	44	43	49	44	57	5,7	40	2,7	4,3
Zimbabwe	13.724	6.483	2.010	1,2	2,2	13	9	10	48	37	32	55	59	58	3,6	39	2,6	3,4

TABLA 6 INDICADORES DEMOGRÁFICOS

Países y zonas	Población (miles) 2012			Tasa de crecimiento anual de la población (%)		Tasa bruta de mortalidad			Tasa bruta de natalidad			Esperanza de vida			Tasa total de fecundidad	Población urbana (%)	Tasa anual del crecimiento de la población urbana (%)	
	total	menos de 18	menos de 5	1990–2012	2012–2030[α]	1970	1990	2012	1970	1990	2012	1970	1990	2012	2012	2012	1990–2012	2012–2030[α]
DATOS CONSOLIDADOS[#]																		
África subsahariana	913.135	454.335	151.551	2,7	2,5	21	16	11	47	44	38	44	50	56	5,2	37	3,9	3,6
África oriental y meridional	441.512	216.847	70.865	2,6	2,4	19	16	10	47	43	36	46	51	59	4,7	30	3,8	3,5
África occidental y central	433.568	219.264	74.908	2,7	2,6	22	17	13	47	45	41	42	49	54	5,7	44	4,0	3,7
África septentrional y Oriente Medio	425.055	154.551	48.396	2,1	1,5	15	7	6	44	34	24	53	65	71	2,9	60	2,7	1,9
Asia meridional	1.650.019	600.051	167.580	1,7	1,1	17	10	8	40	32	21	49	59	67	2,6	31	2,7	2,4
Asia oriental y Pacífico	2.074.608	524.629	151.130	1,0	0,5	9	7	7	36	24	15	61	68	74	1,8	51	3,4	1,9
América Latina y el Caribe	604.436	198.478	53.612	1,4	0,9	10	7	6	37	27	18	60	68	75	2,2	79	2,0	1,2
ECE/CEI	408.336	96.228	28.853	0,2	0,1	10	11	12	21	18	14	66	68	70	1,8	65	0,3	0,5
Países menos adelantados	878.097	412.086	130.370	2,5	2,1	21	15	9	47	42	33	44	52	61	4,4	29	3,9	3,6
Mundo	7.040.823	2.213.677	652.093	1,3	1,0	12	9	8	32	26	20	60	66	71	2,5	52	2,2	1,7

Para obtener una lista completa de países y zonas en las regiones, subregiones y categoría de países, véase la página 26.

DEFINICIONES DE LOS INDICADORES

Tasa bruta de mortalidad – Número anual de defunciones por cada 1.000 habitantes.

Tasa bruta de natalidad – Número anual de nacimientos por cada 1.000 habitantes.

Esperanza de vida – Número de años de vida de un recién nacido según los riesgos de mortalidad prevalecientes para una muestra representativa de la población en el momento de su nacimiento.

Tasa total de fecundidad – Número de nacimientos por mujer durante el período de procreación en el caso de que viva hasta el final de su edad de procrear y tenga hijos en los períodos correspondientes a cada grupo de edad, de acuerdo con las tasas de fecundidad prevalecientes para cada grupo de edad.

Población urbana – Proporción de población residente en zonas urbanas según las definiciones utilizadas en los censos nacionales más recientes.

FUENTES ESTADÍSTICAS PRINCIPALES

Población– División de Población de las Naciones Unidas. Tasas de crecimiento calculados por UNICEF sobre la base de los datos de la División de Población de las Naciones Unidas.

Tasas brutas de mortalidad y natalidad – División de Población de las Naciones Unidas.

Esperanza de vida – División de Población de las Naciones Unidas.

Tasa total de fecundidad – División de Población de las Naciones Unidas.

NOTAS

– Datos no disponibles.

α Basado en proyecciones variables de la fecundad promedio.

TABLA 7 INDICADORES ECONÓMICOS

Países y zonas	INB per cápita 2012		Tasa media anual de crecimiento del PIB per cápita (%)		Tasa media anual de inflación (%)	Población que vive por debajo de la línea internacional de la pobreza de US$1,25 al día (%)	Gasto público como % del PIB (2007–2011*) asignado a:			Flujos de AOD en millones de dólares	Flujos de AOD como % del INB del país receptor	Servicio de la deuda como % de la exportación bienes y servicios	Distribución familiar del ingreso (%, 2007–2011*)	
	US$	PPP US$	1970–1990	1990–2012	1990–2012	2007–2011*	salud	educación	ejército	2011	2011	2011	más pobre 40%	más rico 20%
Afganistán	570 x	1.400 e,x	–	–	–	–	1	–	5	6.711	37	–	23	37
Albania	4.090	9.390	-0,9 x	5,7	13	1	3	3	2	349	3	7	20	43
Alemania	44.010	41.370	2,3	1,3	1	–	9	5	1	–	–	–	23 x	37 x
Andorra	d	–	-1,3	2,5 x	3 x	–	5	3	–	–	–	–	–	–
Angola	4.580	5.490	–	4,1	187	43	2	3	4	200	0	4	15	49
Antigua y Barbuda	12.640	19.260 e	7,9 x	1,4	3	–	4	–	–	15	1	–	–	–
Arabia Saudita	18.030 x	25.010 x	-1,4	0,2 x	5 x	–	2	6	8	–	–	–	–	–
Argelia	4.110 x	7.550 e,x	1,8	1,5	11	–	3	4	3	197	0	1	–	–
Argentina	c	–	-0,8	1,3 x	6 x	1	5	6	1	84	0	15	13	49
Armenia	3.720	6.990	–	6,3	43	3	2	3	4	378	4	19	22	40
Australia	59.570	43.170	1,6	2,1	3	–	6	5	2	–	–	–	–	–
Austria	48.160	43.220	2,5	1,8	2	–	9	6	1	–	–	–	22 x	38 x
Azerbaiyán	6.050	9.410	–	6,2	46	0	1	3	3	292	1	5	20	42
Bahamas	21.280 x	29.740 e,x	1,9	0,3	3	–	4	–	–	–	–	–	–	–
Bahrein	16.050 x	21.420 x	-1,0 x	0,7 x	3 x	–	3	3	3	–	–	–	–	–
Bangladesh	840	2.070	0,5	3,7	5	43	1	2	1	1.498	1	3	21	41
Barbados	d	–	1,7	0,9 x	3 x	–	4	8	–	–	–	–	–	–
Belarús	6.530	15.210	–	4,9	106	0	4	5	1	126	0	4	23	36
Bélgica	44.990	39.260	2,2	1,5	2	–	8	7	1	–	–	–	22 x	41 x
Belice	4.180 x	6.880 e,x	3,1	2,2 x	1 x	–	4	7	1	28	2	13	–	–
Benin	750	1.570	0,4	1,1	5	47 x	2	4	1	672	9	–	18 x	46 x
Bhután	2.420	6.310	7,0 x	5,4	6	10	3	5	–	144	8	11	18	45
Bolivia (Estado Plurinacional de)	2.220	4.960	-1,2	1,7	7	16	4	8	2	729	3	4	9	59
Bosnia y Herzegovina	4.650	9.380	–	7,9 x	5 x	0	7	–	1	624	3	10	18	43
Botswana	7.720	16.520	8,0	3,7	8	–	3	8	3	121	1	1	–	–
Brasil	11.630	11.720	2,3	1,7	45	6	4	6	2	826	0	19	10	59
Brunei Darussalam	d	–	-2,2 x	-0,4	5	–	2	4	3	–	–	–	–	–
Bulgaria	6.870	15.390	3,4 x	3,4	34	0	4	5	2	–	–	12	23	37
Burkina Faso	670	1.510	1,4	2,8	3	45	4	4	1	996	10	–	18	47
Burundi	240	560	1,2	-1,7	14	81 x	3	5	3	579	25	2	21 x	43 x
Cabo Verde	3.810	4.340	3,7 x	5,1	2	21 x	4	6	0	251	14	4	13 x	56 x
Camboya	880	2.360	–	6,0 x	4 x	19	1	3	2	792	7	1	19	44
Camerún	1.170	2.320	3,4	0,5	3	10	2	3	1	611	2	–	17	46
Canadá	50.970	42.690	2,0	1,7	2	–	8	5	1	–	–	–	20 x	40 x
Chad	740	1.320	-0,9	2,8	6	62 x	1	3	2	468	5	–	16 x	47 x
Chile	14.280	21.590	1,5	3,4	6	1	3	4	3	161	0	15	12	58
China	5.740	9.210	6,6	9,3	5	12	3	–	2	-661	0	2	15	47
Chipre	26.000	29.400	5,9 x	1,7	3	–	3	8	2	–	–	–	–	–
Colombia	6.990	10.110	1,9	1,7	13	8	5	4	3	1.024	0	14	10	60

Países y zonas	INB per cápita 2012		Tasa media anual de crecimiento del PIB per cápita (%)		Tasa media anual de inflación (%)	Población que vive por debajo de la línea internacional de la pobreza de US$1,25 al día (%)	Gasto público como % del PIB (2007–2011*) asignado a:			Flujos de AOD en millones de dólares	Flujos de AOD como % del INB del país receptor	Servicio de la deuda como % de la exportación bienes y servicios	Distribución familiar del ingreso (%, 2007–2011*)	
	US$	PPP US$	1970–1990	1990–2012	1990–2012	2007–2011*	salud	educación	ejército	2011	2011	2011	más pobre 40%	más rico 20%
Comoras	840	1.230	0,0 x	-0,7	4	46 x	3	8	–	52	8	–	8 x	68 x
Congo	2.550	3.510	3,3	0,4	8	54 x	1	6	1	260	2	–	13 x	53 x
Costa Rica	8.740	12.590 e	0,7	2,7	12	3	6	5	–	38	0	12	12	56
Côte d'Ivoire	1.220	1.960	-1,7	-0,5	5	24	1	5	2	1.436	6	–	16	48
Croacia	13.290	19.760	–	3,1 x	4 x	0	7	4	2	–	–	–	20	42
Cuba	c	–	3,9	3,0 x	4 x	–	11	13	3	83	–	–	–	–
Dinamarca	59.770	42.620	2,0	1,3	2	–	10	9	1	–	–	–	–	–
Djibouti	b	–	–	0,0	3	19 x	5	8	4	142	–	8	17 x	46 x
Dominica	6.460	12.190 e	5,2 x	2,0	3	–	4	3	–	24	5	7	–	–
Ecuador	5.190	9.590	1,7	1,2	4	5	3	5	4	163	0	9	12	54
Egipto	3.000	6.640	4,4	2,9	8	2	2	4	2	412	0	5	22	40
El Salvador	3.580	6.790 e	-1,9	2,3	4	9	4	3	1	281	1	13	13	53
Emiratos Árabes Unidos	36.040 x	42.380 e,x	-4,3 x	-2,5 x	5 x	–	3	–	5	–	–	–	–	–
Eritrea	450	560 e	–	-1,0 x	14 x	–	1	–	–	135	5	–	–	–
Eslovaquia	17.170	24.370	–	3,7	6	0	6	4	2	–	–	–	24	36
Eslovenia	22.710	26.470	–	3,0	11	0 x	7	6	2	–	–	–	21 x	39 x
España	30.110	31.780	1,9	1,8	3	–	7	5	1	–	–	–	19 x	42 x
Estado de Palestina	b	–	–	–	4 x	0	–	–	–	2.417	–	–	19	43
Estados Unidos	50.120	50.610	2,1	1,6	2	–	8	5	5	–	–	–	16 x	46 x
Estonia	15.830	21.990	–	5,3 x	6 x	1 x	5	6	2	–	–	–	19 x	43 x
Etiopía	410	1.140	–	3,2	8	31	3	5	1	3.532	11	6	20	42
ex República Yugoslava de Macedonia	4.690	11.570	–	1,4	20	1	4	–	1	193	2	16	14	49
Federación de Rusia	12.700	22.760	–	2,4	49	0	3	4	4	–	–	10	16	47
Fiji	4.200	4.880	0,6	1,2	4	6	3	4	2	75	2	–	16	50
Filipinas	2.470	4.400	0,6	2,0	7	18	1	3	1	-192	0	14	15	50
Finlandia	46.940	38.210	2,9	2,4	2	–	7	7	2	–	–	–	24 x	37 x
Francia	41.750	36.460	2,1	1,2	2	–	9	6	3	–	–	–	–	–
Gabón	10.070	14.290	0,7	-0,8	7	5 x	2	–	1	69	0	–	16 x	48 x
Gambia	510	1.860	0,7	0,4	6	34 x	2	4	–	135	16	6	14 x	53 x
Georgia	3.280	5.860	3,1	2,9	61	18	2	3	3	590	4	21	15	48
Ghana	1.550	1.940	-0,9	2,7	25	29 x	3	8	0	1.800	5	2	15 x	49 x
Grecia	23.260	24.790	1,3	2,0	5	–	7	–	3	–	–	–	19 x	41 x
Grenada	7.110	10.300 e	4,2 x	2,6	4	–	3	–	–	12	2	11	–	–
Guatemala	3.120	4.960 e	0,2	1,3	7	14 x	2	3	0	392	1	12	10 x	60 x
Guinea	460	980	–	0,7	10	43	2	3	–	201	4	10	16	46
Guinea-Bissau	550	1.190	0,9	-1,2	16	49 x	2	–	–	119	12	–	19 x	43 x
Guinea Ecuatorial	13.560	18.880	–	16,2	11	–	3	–	–	24	0	–	–	–
Guyana	3.410	3.400 e	-1,3	2,1	11	–	5	4	1	159	6	–	–	–
Haití	760	1.240 e	–	-0,9 x	14 x	62 x	3	–	–	1.712	23	0	8 x	63 x

Países y zonas	INB per cápita 2012		Tasa media anual de crecimiento del PIB per cápita (%)		Tasa media anual de inflación (%)	Población que vive por debajo de la línea internacional de la pobreza de US$1,25 al día (%)	Gasto público como % del PIB (2007–2011*) asignado a:			Flujos de AOD en millones de dólares	Flujos de AOD como % del INB del país receptor	Servicio de la deuda como % de la exportación bienes y servicios	Distribución familiar del ingreso (%, 2007–2011*)	
	US$	PPP US$	1970–1990	1990–2012	1990–2012	2007–2011*	salud	educación	ejército	2011	2011	2011	más pobre 40%	más rico 20%
Honduras	2.070	3.890 e	0,8	1,6	12	18	4	–	1	624	4	11	8	60
Hungría	12.390	20.200	3,0	2,4	10	0	5	5	1	–	–	–	21	40
India	1.530	3.840	2,0	5,0	6	33	1	3	3	3.221	0	6	21	43
Indonesia	3.420	4.810	4,5	2,7	14	16	1	3	1	415	0	14	19	44
Irán (República Islámica de)	c	–	-2,5	2,8 x	22 x	2 x	2	5	2	102	–	–	17 x	45 x
Iraq	5.870	4.300	–	-1,7 x	18 x	3	7	–	5	1.904	1	–	22	40
Irlanda	38.970	35.110	–	0,7 x	1 x	–	7	6	1	–	–	–	19 x	42 x
Islandia	38.710	33.550	3,2	2,0	5	–	8	8	0	–	–	–	–	–
Islas Cook	–	–	–	–	–	–	–	–	–	–	–	–	–	–
Islas Marshall	4.140	–	–	0,7	2	–	14	–	–	82	38	–	–	–
Islas Salomón	1.130	2.170 e	–	-0,5	7	–	7	7	–	334	50	3	–	–
Israel	28.930 x	28.070 x	1,9	1,8 x	5 x	–	5	6	7	–	–	–	16 x	45 x
Italia	33.840	32.280	2,8	0,7	3	–	7	5	2	–	–	–	19 x	42 x
Jamaica	5.140	–	-1,3	0,4 x	15 x	0 x	3	6	1	44	0	25	14 x	52 x
Japón	47.870	36.320	3,4	0,7	-1	–	7	4	1	–	–	–	–	–
Jordania	4.720	6.130	2,5 x	2,6	4	0	6	–	5	978	3	5	20	44
Kazajstán	9.730	11.950	–	4,2	51	0	3	3	1	213	0	34	22	38
Kenya	840	1.760	1,2	0,4	9	43 x	2	7	2	2.484	7	3	14 x	53 x
Kirguistán	990	2.260	–	0,8	33	5	4	6	4	523	9	7	20	41
Kiribati	2.260	3.380 e	-5,8	0,7	3	–	8	–	–	64	27	–	–	–
Kuwait	44.730 x	49.230 x	-6,7 x	0,6 x	6 x	–	2	–	3	–	–	–	–	–
Lesotho	1.380	2.210	3,0	2,6	8	43 x	6	13	2	259	9	2	10 x	56 x
Letonia	14.180	21.020	3,4	4,5	16	0	4	5	1	–	–	46	19	42
Líbano	9.190	14.400	–	1,7	7	–	2	2	4	472	1	16	–	–
Liberia	370	600	-4,1	5,5	29	84	4	3	0	765	54	0	17	45
Libia	c	–	–	–	–	–	1	–	1	642	–	–	–	–
Liechtenstein	d	–	2,2	2,9 x	1 x	–	–	2	–	–	–	–	–	–
Lituania	13.850	22.760	–	3,7	19	0	5	6	1	–	–	19	18	44
Luxemburgo	76.960	63.000	2,6	2,5	3	–	6	–	1	–	–	–	21 x	39 x
Madagascar	430	950	-2,4	-0,3	13	81	3	3	1	441	5	–	14	50
Malasia	9.800	16.530	4,0	3,1	4	0	2	5	2	31	0	4	14	51
Malawi	320	880	-0,1	1,2	25	62	6	5	–	804	15	1	16	50
Maldivas	5.750	7.690	–	5,3 x	5 x	2 x	4	7	–	46	3	4	18 x	44 x
Mali	660	1.160	0,3	2,3	5	50	3	5	2	1.270	12	–	20	41
Malta	19.760	26.990	6,0	2,3	3	–	5	5	1	–	–	–	–	–
Marruecos	2.940	5.040	2,1	2,6	3	3	2	5	3	1.427	1	8	17	48
Mauricio	8.570	15.820	3,2 x	3,6	6	–	3	4	0	183	2	2	–	–
Mauritania	1.110	2.520	-1,1	1,2	8	23	2	4	3	381	9	–	16	47
México	9.740	16.630	1,7	1,2	12	1	3	5	1	958	0	10	14	53

Países y zonas	INB per cápita 2012		Tasa media anual de crecimiento del PIB per cápita (%)		Tasa media anual de inflación (%)	Población que vive por debajo de la línea internacional de la pobreza de US$1,25 al día (%)	Gasto público como % del PIB (2007–2011*) asignado a:			Flujos de AOD en millones de dólares	Flujos de AOD como % del INB del país receptor	Servicio de la deuda como % de la exportación bienes y servicios	Distribución familiar del ingreso (%, 2007–2011*)	
	US$	PPP US$	1970–1990	1990–2012	1990–2012	2007–2011*	salud	educación	ejército	2011	2011	2011	más pobre 40%	más rico 20%
Micronesia (Estado Federado de)	3.310	4.090 e	–	0,8	2	31 x	12	–	–	134	41	–	7 x	64 x
Mónaco	d	–	1,5	1,7 x	2 x	–	4	–	–	–	–	–	–	–
Mongolia	3.160	5.100	–	3,6	24	–	3	5	1	340	4	2	18	44
Montenegro	6.940	13.930	–	3,1 x	6 x	0	6	–	2	124	3	9	22	37
Mozambique	510	1.020	-1,1 x	4,2	16	60	3	–	1	2.071	17	1	14	51
Myanmar	a	–	1,4	7,3 x	24 x	–	0	1	–	376	–	0	–	–
Namibia	5.670	7.470	-2,1 x	2,2	9	32 x	3	8	4	274	2	–	8 x	69 x
Nauru	–	–	–	–	–	–	–	–	–	–	–	–	–	–
Nepal	700	1.500	1,2	2,3	7	25	2	5	2	892	5	3	20	41
Nicaragua	1.650	3.960 e	-3,7	2,0	17	12 x	6	5	1	695	7	12	16 x	47 x
Níger	370	650	-1,9	-0,7	5	44	2	4	1	646	11	–	20	43
Nígeria	1.430	2.420	-1,3	2,1	19	54	2	–	1	1.777	1	0	16	46
Niue	–	–	–	–	–	–	–	–	–	–	–	–	–	–
Noruega	98.860	64.030	3,2	1,8	4	–	8	7	2	–	–	–	24 x	37 x
Nueva Zelandia	30.620 x	29.960 x	1,3 x	1,7	2 x	–	8	7	1	–	–	–	–	–
Omán	19.120 x	25.580 x	3,2	2,4 x	5 x	–	2	4	10	–	–	–	–	–
Países Bajos	48.250	43.360	1,6	1,8	2	–	10	6	2	–	–	–	–	–
Pakistán	1.260	3.030	2,6	2,0	10	21	1	2	3	3.509	2	6	23	40
Palau	9.860	17.150 e	–	-0,1 x	5 x	–	8	–	–	28	15	–	–	–
Panamá	9.910	17.830 e	0,2	3,5	3	7	6	4	–	110	0	4	11	56
Papua Nueva Guinea	1.790	2.780 e	-1,0	0,3	8	–	3	–	0	611	5	–	–	–
Paraguay	3.290	5.610	3,7	0,4	10	7	3	4	1	94	0	3	11	56
Perú	5.880	10.240	-0,6	3,3	9	5	3	3	1	599	0	6	12	53
Polonia	12.670	20.920	–	4,3	9	0	5	5	2	–	–	–	20	41
Portugal	20.580	24.670	2,5	1,4	3	–	7	6	2	–	–	–	–	–
Qatar	78.720 x	84.670 x	–	0,9 x	11 x	–	2	2	2	–	–	–	–	52
Reino Unido	38.250	35.800	2,0	2,1	2	–	8	6	3	–	–	–	–	–
República Árabe Siria	2.610 x	5.200	2,1	1,7 x	7 x	2 x	2	5	4	335	–	–	19 x	44 x
República Centroafricana	490	860	-1,3	-0,7	3	63	2	1	3	272	13	–	10	61
República Checa	18.130	24.550	–	2,7	5	–	7	4	1	–	–	–	–	–
República de Corea	22.670	30.890	6,2	4,1	4	–	4	5	3	–	–	–	–	–
República de Moldova	2.070	3.690	1,8 x	0,2	36	0	5	9	0	469	6	10	20	41
República Democrática del Congo	220	370	-2,1	-2,1	191	88 x	2	3	1	5.532	38	–	14 x	51 x
República Democrática Popular Lao	1.260	2.730	–	4,7	20	34	1	3	0	397	5	11	19	45
República Dominicana	5.470	9.820 e	2,1	3,9	10	2	2	2	1	224	0	7	14	53
República Popular Democrática de Corea	a	–	–	–	–	–	–	–	–	118	–	–	–	–
República Unida de Tanzania	570	1.590	–	2,6	13	68	3	6	1	2.436	10	2	18	45

Países y zonas	INB per cápita 2012		Tasa media anual de crecimiento del PIB per cápita (%)		Tasa media anual de inflación (%)	Población que vive por debajo de la línea internacional de la pobreza de US$1,25 al día (%)	Gasto público como % del PIB (2007–2011*) asignado a:			Flujos de AOD en millones de dólares	Flujos de AOD como % del INB del país receptor	Servicio de la deuda como % de la exportación bienes y servicios	Distribución familiar del ingreso (%, 2007–2011*)	
	US$	PPP US$	1970–1990	1990–2012	1990–2012	2007–2011*	salud	educación	ejército	2011	2011	2011	más pobre 40%	más rico 20%
Rumania	8.420	16.310	0,9 x	2,8	41	0	4	4	1	–	–	25	23	36
Rwanda	560 x	1.250 x	1,1	2,7	9	63	6	5	1	1.262	20	2	13	57
Saint Kitts y Nevis	13.330	17.280 e	6,5 x	2,0	5	–	2	4	–	16	2	–	–	–
Samoa	3.220	4.270 e	–	2,6	5	–	5	6	–	100	16	3	–	–
San Marino	d	–	1,7	3,3 x	3 x	–	6	–	–	–	–	–	–	–
San Vicente y las Grenadinas	6.380	10.810 e	3,3	3,2	3	–	4	5	–	18	3	14	–	–
Santa Lucía	6.530	11.020 e	5,1 x	1,2	3	–	3	4	–	35	3	7	–	–
Santa Sede	–	–	–	–	–	–	–	–	–	–	–	–	–	–
Santo Tomé y Príncipe	1.320	1.850	–	1,8 x	16 x	28 x	3	–	–	75	30	4	14 x	56 x
Senegal	1.040	1.920	-0,6	1,1	4	30	3	6	2	1.049	7	–	16	47
Serbia	5.280	11.180	–	1,5	21 x	0	6	5	2	1.378	3	26	21	38
Seychelles	11.640	25.760 e	3,5	2,0	6	0	3	–	1	21	2	2	10	70
Sierra Leona	580	1.360	-0,7	0,9	19	52	3	4	1	424	15	2	20	44
Singapur	47.210	61.100	5,9	3,4	1	–	1	3	4	–	–	–	–	–
Somalía	a	–	–	–	–	–	–	–	–	1.096	–	–	–	–
Sri Lanka	2.920	6.120	3	4,2	10	4	2	2	3	611	1	6	19	45
Sudáfrica	7.610	11.190	0,1	1,4	8	14	4	6	1	1.398	0	5	8	68
Sudán	1.450	2.030	-0,1	3,1	25	20	2	–	–	1.123	2	5	19	42
Sudán del Sur	650	–	–	–	–	–	1	–	3	1.087	7	–	–	–
Suecia	56.210	43.160	1,8	2,1	2	–	8	7	1	–	–	–	23 x	37 x
Suiza	82.730	54.870	1,7 x	0,9	1	–	7	5	1	–	–	–	20 x	41 x
Suriname	8.480	8.500 e	-2,3 x	1,9	41	–	3	–	–	95	2	–	–	–
Swazilandia	2.860	4.840	3,1	1,0	9	41	6	8	3	125	3	–	11	57
Tailandia	5.210	9.430	4,8	2,9	3	0	3	4	2	-153	0	4	18	47
Tayikistán	860	2.220	–	0,2	67	7	2	4	–	355	6	14	21	39
Timor-Leste	3.670	6.410 e	–	2,7 x	7 x	–	4	10	3	284	7	–	–	–
Togo	500	920	-0,5	0,0	4	28	4	5	2	557	17	–	16	46
Tonga	4.240	5.140 e	–	1,5	6	–	4	–	–	94	21	–	–	–
Trinidad y Tabago	14.400	22.400 e	0,4	4,7	5	–	3	–	–	–	–	–	–	–
Túnez	4.150	9.360	2,5	3,3	4	1	3	6	1	918	2	11	19	43
Turkmenistán	5.550	9.640 e	–	2,7	86	–	2	–	–	38	0	–	–	–
Turquía	10.830	17.500	1,9	2,5	41	1	5	–	2	3.193	0	27	17	46
Tuvalu	6.070	–	–	1,5	4	–	17	–	–	43	77	–	–	–
Ucrania	3.500	7.290	–	0,8	62	0	4	5	3	811	1	29	24	36
Uganda	440	1.140	–	3,5	8	38	2	3	2	1.582	10	1	16	51
Uruguay	13.510	15.570	0,9	2,3	15	0	5	–	2	15	0	11	14	51
Uzbekistán	1.720	3.750 e	–	2,7	73	–	3	–	–	215	0	–	19 x	44 x
Vanuatu	3.080	4.500 e	1,1 x	0,6	3	–	5	7	–	91	12	1	–	–
Venezuela (República Bolivariana de)	12.470	13.120	-1,6	0,5	32	7 x	3	4	1	44	0	6	14 x	49 x

TABLA 7 INDICADORES ECONÓMICOS

Países y zonas	INB per cápita 2012		Tasa media anual de crecimiento del PIB per cápita (%)		Tasa media anual de inflación (%)	Población que vive por debajo de la línea internacional de la pobreza de US$1,25 al día (%)	Gasto público como % del PIB (2007–2011*) asignado a:			Flujos de AOD en millones de dólares	Flujos de AOD como % del INB del país receptor	Servicio de la deuda como % de la exportación bienes y servicios	Distribución familiar del ingreso (%, 2007–2011*)	
	US$	PPP US$	1970–1990	1990–2012	1990–2012	2007–2011*	salud	educación	ejército	2011	2011	2011	más pobre 40%	más rico 20%
Viet Nam	1.400	3.440	–	5,9	10	17	3	7	3	3.595	3	3	19	43
Yemen	1.110 x	2.310 x	–	1,2	15	18 x	2	5	4	502	2	2	18 x	45 x
Zambia	1.350	1.620	-2,2	0,9	27	75	4	1	2	1.046	6	2	10	62
Zimbabwe	680	–	-0,4	-3,1	2	–	–	3	1	716	8	–	–	–
DATOS CONSOLIDADOS#														
África subsahariana	1.397	2.349	0,0	2,1	29	44	3	5	2	42.959	3	3	16	48
África oriental y meridional	1.729	2.971	0,3	2,0	34	45	3	5	2	21.904	3	4	15	51
África occidental y central	1.071	1.810	-0,4	2,1	20	46	–	–	–	19.790	4	1	17	46
África septentrional y Oriente Medio	–	5.455	0,0	–	–	–	2	5	5	11.569	1	6	–	–
Asia meridional	1.440	3.573	2,0	4,6	7	32	1	3	3	16.631	1	5	21	42
Asia oriental y Pacífico	5.592	8.847	5,6	7,5	5	12	3 **	4 **	2**	6.996	0	4	16	47
América Latina y el Caribe	9.212	12.123	1,4	1,7	29	5	4	5	1	9.303	0	12	12	56
ECE/CEI	8.727	15.463	–	2,6	48	1	4	4	3	9.870	1	17	19	43
Países menos adelantados	779	1.557	-0,2	3,2	47	44	2	4	2	45.373	7	3	19	45
Mundo	10.132	12.047	2,4	2,7	8	20	7 **	5 **	3**	96.063	0	8	17	46

Para obtener una lista completa de países y zonas en las regiones, subregiones y categoría de países, véase la página 26.

DEFINICIONES DE LOS INDICADORES

INB per cápita – El Ingreso Nacional Bruto (INB) es la suma del valor agregado por todos los productores residentes, más cualquier impuesto sobre productos (menos subsidios) que no haya sido incluido en la valoración de la producción, más los ingresos primarios netos (remuneración de empleados y rentas de propiedades) procedentes del exterior. El INB per cápita, convertido en dólares de los Estados Unidos utilizando el método del Atlas del Banco Mundial, es el ingreso nacional bruto dividido por la población a mediados del año.

INB per cápita (PPA US$) – INB per cápita convertido a dólares internacionales, teniendo en cuenta las diferencias en los niveles de precios (poder adquisitivo) entre los países. Basado en los datos del Programa de Comparación Internacional (PCI).

PIB per cápita – El Producto Interno Bruto (PIB) es la suma del valor agregado por todos los productores residentes, más cualquier impuesto sobre productos (menos subsidios) que no haya sido incluido en la valoración de la producción. El PIB per cápita es el producto interno bruto dividido por la población a mediados del año. El crecimiento se calcula sobre la base de los datos del PIB a precios constantes, en moneda local.

Población por debajo de la línea internacional de la pobreza de US$1,25 al día – Porcentaje de la población que vive con menos de 1,25 dólar al día según los precios de 2005, tras un ajuste para equiparar el poder adquisitivo. El nuevo umbral de la pobreza refleja las revisiones de la paridad del poder adquisitivo de los tipos de cambio sobre la base de los resultados del PCI. Las revisiones revelan que el costo de vida es más elevado en el mundo en desarrollo de lo que se calculaba. Como resultado de estas revisiones, las tasas de pobreza de cada uno de los países no pueden compararse con las tasas de pobreza que aparecieron en anteriores ediciones. Para obtener más información sobre la definición, metodología y fuentes de los datos presentados, consulte <www.worldbank.org>.

AOD – Asistencia oficial al desarrollo neta.

Servicio de la deuda – Suma total pagada por intereses y principal de la deuda externa con garantía pública.

Distribución familiar del ingreso – Proporción del ingreso recibido por el 20% de los hogares con el ingreso más alto y el 40% de los hogares con el ingreso más bajo.

FUENTES ESTADÍSTICAS PRINCIPALES

INB per cápita – Banco Mundial.
PIB per cápita – Banco Mundial.
Tasa de inflación – Banco Mundial.
Población por debajo de la línea internacional de la pobreza de US$1,25 al día – Banco Mundial.
Gastos en salud, educación y Fuerzas Armadas – Fondo Monetario Internacional.
AOD – Organización de Cooperación y Desarrollo Económicos.
Servicio de la deuda – Banco Mundial.
Distribución familiar del ingreso – Banco Mundial.

NOTAS

a País de bajos ingresos (INB per cápita de 1.035 dólares o menos).
b País de bajos y medianos ingresos (INB per cápita de 1.036 a 4.085 dólares).
c País de medianos y altos ingresos (INB per cápita de 4.086 a 12.616 dólares).
d País de altos ingresos (INB per cápita de 12.616 dólares o más).
– Datos no disponibles.
x Datos referidos a otros años o períodos distintos a los especificados en el titular de la columna. Estos datos se incluyen en el cálculo de los promedios regionales y mundiales.
e Estimado basado en una regresión; otras cifras sobre el PPC han sido extrapoladas de las estimaciones de referencia del Programa Internacional de Comparación de 2005.
* Datos referidos al año disponible más reciente durante el período indicado en el titular de la columna.
** No incluye China.

TABLA 8 SITUACIÓN DE LAS MUJERES

Países y zonas	Esperanza de vida: mujeres con respecto al % de hombres 2012	Tasa de alfabetización femenina: mujeres con respecto al % de hombres 2008–2012*	Tasas de matriculación: mujeres como % de hombres 2008–2012*		Tasa de supervivencia hasta el último grado de primaria: mujeres como % de hombres 2008–2011*	Prevalencia de anticonceptivos (%) 2008–2012*	Atención prenatal (%) 2008–2012*		Atención durante el parto (%) 2008–2012*			Tasa de mortalidad derivada de la maternidad†		
												2008–2012	2010	
			Primaria TNE	Secundaria TNE			Por lo menos 1 visita	Por lo menos 4 visitas	Nacimientos atendidos por personal especializado	Partos en instituciones	Cesárea	registrada	ajustada	Riesgo de mortalidad de la madre en su vida: (1 en:)
Afganistán	104	–	71	55	–	21	48	15	39	33	4	330	460	32
Albania	108	98	–	–	100	69	97	67	99	97	19	21	27	2.200
Alemania	106	–	100	95	101	–	100 x	–	–	–	29 x	–	7	10.600
Andorra	–	–	–	103	–	–	–	–	–	–	–	–	–	–
Angola	106	71	81	69	73	–	80 x	–	47 x	46 x	–	–	450	39
Antigua y Barbuda	107	101	93	98	–	–	100	–	100	–	–	0 x	–	–
Arabia Saudita	105	91	100	88	–	24 x	97	–	97	–	–	–	24	1.400
Argelia	105	79 x	94	104	101	61 x	89 x	–	95 x	95 x	–	–	97	430
Argentina	110	100	98	111	101	78 x	99 x	89 x	97	99	–	40	77	560
Armenia	109	100	102	102	100	55	99	93	100	99	13	14	30	1.700
Australia	106	–	99	95	–	72 x	98	92	–	99	31	–	7	8.100
Austria	107	–	99	96	101	–	–	–	–	–	24 x	–	4	18.200
Azerbaiyán	109	100	98	98	97	51 x	77 x	45 x	99	78 x	5 x	24	43	1.000
Bahamas	108	–	102	105	96	45 x	98 x	–	99 x	–	–	0 x	47	1.100
Bahrein	102	95	–	–	101	–	100 x	–	100	–	–	–	20	1.800
Bangladesh	102	86	–	117	114	61	55	26	32	29	17	220	240	170
Barbados	107	–	98	112	–	–	100 x	–	100 x	–	–	0 x	51	1.300
Belarús	118	100	100	97	103	63	100	100	100	100	25	1	4	16.300
Bélgica	107	–	100	97	103	75 x	–	–	–	–	18 x	–	8	7.500
Belice	109	–	92	–	95	55	96	83	96	94	28	55	53	610
Benin	105	45 x	87	60	91	13	86	61 x	84	87	4 x	400 x	350	53
Bhután	101	59 x	101	104	108	66	97	77	65	63	12	150	180	210
Bolivia (Estado Plurinacional de)	107	91	99	98	99	61	86	72	71	68	19	310	190	140
Bosnia y Herzegovina	107	97	101	103	99	46	87	84	100	100	14	3	8	11.400
Botswana	97	101	96	106	104	53 x	94 x	73 x	95 x	99	–	160	160	220
Brasil	110	101	–	–	–	81 x	98	91	97 x	98	50	75 x	56	910
Brunei Darussalam	105	97	101	102	–	–	99	–	100	100	–	–	24	1.900
Bulgaria	110	99	100	95	99	–	–	–	100	93	31	3	11	5.900
Burkina Faso	102	59 x	93	78	111	16	94	34	66	66	2	340	300	55
Burundi	107	95	100	74	115	22	99	33	60	60	4	500	800	31
Cabo Verde	111	89	92	117	99	61 x	98 x	72 x	78 x	76	11 x	54	79	480
Camboya	108	80	95	85	102	51	89	59	71	61	3	210	250	150
Camerún	104	83	87	84	101	23	85	62	64	61	4	780	690	31
Canadá	105	–	100	98	–	74 x	100 x	99 x	100 x	99 x	26 x	–	12	5.200
Chad	103	56	75	44	92	5	53	23	23	16	2	1.100 x	1.100	15
Chile	107	100	97	103	99	58 x	–	–	100	100	–	18	25	2.200
China	103	95	104	105	–	85 x	94	–	100	99	36	26	37	1.700
Chipre	105	99	100	101	–	–	99 x	–	–	100 x	–	–	10	6.300
Colombia	110	100	96	109	99	79	97	89	99	99	44	73	92	430
Comoras	105	88	85	–	–	19	92	–	82	76	–	380 x	280	67
Congo	105	–	95	–	–	45	93	75 x	94	92	3 x	780 x	560	39

Países y zonas	Esperanza de vida: mujeres con respecto al % de hombres 2012	Tasa de alfabetización femenina: mujeres con respecto al % de hombres 2008–2012*	Tasas de matriculación: mujeres como % de hombres 2008–2012*		Tasa de supervivencia hasta el último grado de primaria: mujeres como % de hombres 2008–2011*	Prevalencia de anticonceptivos (%) 2008–2012*	Atención prenatal (%) 2008–2012*		Atención durante el parto (%) 2008–2012*			Tasa de mortalidad derivada de la maternidad†		
												2008–2012	2010	
			Primaria TNE	Secundaria TNE			Por lo menos 1 visita	Por lo menos 4 visitas	Nacimientos atendidos por personal especializado	Partos en instituciones	Cesárea	registrada	ajustada	Riesgo de mortalidad de la madre en su vida: (1 en:)
Costa Rica	106	100	99	105	103	82	90	86	99	99	21	23	40	1.300
Côte d'Ivoire	103	72	83	–	96	18	91	44	59	57	3	610	400	53
Croacia	109	99	100	107	101	–	–	–	100	–	18	10	17	4.100
Cuba	105	100	98	99	102	74	100	100	100	100	–	33	73	1.000
Dinamarca	106	–	100	101	101	–	–	–	–	–	21 x	–	12	4.500
Djibouti	105	–	90	80	101	23	92 x	7 x	93 x	87 x	12	550 x	200	140
Dominica	–	–	99	107	113	–	100	–	100	–	–	0 x	–	–
Ecuador	108	97	100	102	102	73 x	84 x	58 x	98 x	85 x	26 x	69	110	350
Egipto	107	81	94	96	100	60	74	66	79	72	28	55	66	490
El Salvador	114	94	95	100	105	73	94	78	96	85	25	51	81	490
Emiratos Árabes Unidos	103	102 x	–	–	100	–	100 x	–	100	100	–	0 x	12	4.000
Eritrea	108	74	83	78	94	8 x	70 x	41 x	28 x	26 x	3 x	–	240	86
Eslovaquia	111	–	99	101	101	–	97 x	–	99	–	24 x	10	6	12.200
Eslovenia	109	100	100	99	99	–	100 x	–	100	–	–	10	12	5.900
España	108	98	99	101	99	66 x	–	–	–	–	26 x	–	6	12.000
Estado de Palestina	105	95	99	110	–	53	98	94	99	98	17	–	64	330
Estados Unidos	106	–	99	101	–	79	–	–	–	–	31 x	13 x	21	2.400
Estonia	115	100	99	100	100	–	–	–	100 x	–	–	7 x	2	25.100
Etiopía	105	59 x	91	87	105	29	43	19	10	10	2	680	350	67
ex República Yugoslava de Macedonia	106	97	101	99	–	40	99	94	98	98	25	4	10	6.300
Federación de Rusia	120	100	100	98	–	80 x	–	–	100	–	–	17	34	2.000
Fiji	109	–	100	108	95	32	100	–	100	–	–	23	26	1.400
Filipinas	111	101	98	108	111	49	91	78	62	44	10	160 x	99	300
Finlandia	108	–	99	105	100	–	100 x	–	–	100	16 x	–	5	12.200
Francia	109	–	99	101	–	71 x	100 x	–	–	–	21 x	–	8	6.200
Gabón	103	93	97	–	–	31	95	78	89	90	10	320	230	130
Gambia	105	69	103	95	110	13	98	72	57	56	3	730 x	360	56
Georgia	110	100	103	–	105	53	98	90	100	98	35	28	67	960
Ghana	103	83	100	91	91	34	96	87	68	67	11	450 x	350	68
Grecia	106	98	100	96	–	76 x	–	–	–	–	–	–	3	25.500
Grenada	107	–	97	103	–	54 x	100 x	–	99 x	–	–	0 x	24	1.700
Guatemala	110	88	96	92	100	54	93	–	52	51	16	140 x	120	190
Guinea	103	33	87	64	80	6	85	50 x	45	40	2 x	980 x	610	30
Guinea-Bissau	106	61	94	–	–	14	93	68	43	41	2	410 x	790	25
Guinea Ecuatorial	106	94	98	–	111	10 x	86 x	–	65 x	–	–	–	240	88
Guyana	108	106	104	110	96	43	92	79	92	89	13	86	280	150
Haití	106	84 x	–	–	–	35	90	67	37	36	6	630 x	350	83
Honduras	107	100	100	122	110	73	97	89	83	83	19	–	100	270
Hungría	112	100	99	98	100	–	–	–	99	–	31 x	19	21	3.300
India	105	68 x	100	92	–	55	74 x	37 x	52	47	9 x	210	200	170
Indonesia	106	94	102	100	–	62	96	88	83	63	12	360	220	210

Países y zonas	Esperanza de vida: mujeres con respecto al % de hombres 2012	Tasa de alfabetización femenina: mujeres con respecto al % de hombres 2008–2012*	Tasas de matriculación: mujeres como % de hombres 2008–2012*		Tasa de supervivencia hasta el último grado de primaria: mujeres como % de hombres 2008–2011*	Prevalencia de anticonceptivos (%) 2008–2012*	Atención prenatal (%) 2008–2012*		Atención durante el parto (%) 2008–2012*			Tasa de mortalidad derivada de la maternidad†		
												2008–2012	2010	
			Primaria TNE	Secundaria TNE			Por lo menos 1 visita	Por lo menos 4 visitas	Nacimientos atendidos por personal especializado	Partos en instituciones	Cesárea	registrada	ajustada	Riesgo de mortalidad de la madre en su vida: (1 en:)
Irán (República Islámica de)	105	90	99	96	100	77	97	94 x	96	95	46	25 x	21	2.400
Iraq	111	83	–	–	–	53	78	50	91	77	22	84 x	63	310
Irlanda	106	–	100	103	–	65 x	100 x	–	100 x	100 x	25 x	–	6	8.100
Islandia	104	–	100	102	101	–	–	–	–	–	17 x	–	5	8.900
Islas Cook	–	–	103	120	–	29 x	100	–	100	100	–	0	–	–
Islas Marshall	–	–	99	103	91	45 x	81 x	77 x	99	85 x	9 x	140	–	–
Islas Salomón	104	–	99	88	–	35 x	74 x	65 x	86 x	85 x	6 x	150	93	240
Israel	105	–	100	102	–	–	–	–	–	–	–	–	7	5.100
Italia	107	100	99	99	100	–	99 x	68 x	–	99 x	40 x	–	4	20.300
Jamaica	107	112	95	103	102	72	99	87	98	97	15	95 x	110	370
Japón	109	–	100	100	100	54 x	–	–	–	100 x	–	–	5	13.100
Jordania	105	96	100	106	–	61	99	94 x	100	99	19 x	19	63	470
Kazajstán	119	100	100	97	100	51	99	87	100	100	16	17	51	770
Kenya	106	86 x	98	90	–	46	92	47	44	43	6	490	360	55
Kirguistán	113	99	99	100	101	36	97	–	99	99	–	64	71	480
Kiribati	109	–	104	111	–	22	88	71	80	66	10	0	–	–
Kuwait	103	97	103	107	100	–	100 x	–	100 x	–	–	–	14	2.900
Lesotho	101	130	97	140	131	47	92	70	62	59	7	1.200	620	53
Letonia	116	100	99	96	99	–	92 x	–	100 x	–	–	32	34	2.000
Líbano	105	92 x	97	111	107	54	96 x	–	98 x	–	–	–	25	2.100
Liberia	103	44 x	91	81	85	11 x	79 x	66 x	46 x	37 x	4 x	990 x	770	24
Libia	105	87	–	–	–	–	93 x	–	100	–	–	–	58	620
Liechtenstein	–	–	101	83	96	–	–	–	–	–	–	–	–	–
Lituania	119	100	98	97	101	–	100 x	–	100 x	–	–	9	8	9.400
Luxemburgo	107	–	101	103	–	–	–	–	100 x	100 x	29 x	–	20	3.200
Madagascar	105	91	98	94	103	40	86	49	44	35	2	500	240	81
Malasia	106	95	–	107	101	49 x	97	–	99	99	–	26	29	1.300
Malawi	100	71	104	91	103	46	95	46	71	73	5	680	460	36
Maldivas	103	100 x	98	–	–	35	99	85	95	95	32	140 x	60	870
Mali	99	57	88	71	95	10	75	35	56	56	4	460 x	540	28
Malta	106	103 x	101	89	91	–	100 x	–	–	100	–	–	8	8.900
Marruecos	105	76	94	86	99	67	77	31 x	74	73	16	130	100	400
Mauricio	110	95	–	–	101	76 x	–	–	98 x	98 x	–	22 x	60	1.000
Mauritania	105	80	106	84	102	9 x	84	48	65	65	10	630	510	44
México	106	97	99	107	102	73	96	86	96	80 x	46	43	50	790
Micronesia (Estado Federado de)	103	–	–	–	–	55	80	–	100	–	–	0	100	290
Mónaco	–	–	–	–	–	–	–	–	–	–	–	–	–	–
Mongolia	113	101	98	106	102	55	99	81	99	99	21	47	63	600
Montenegro	106	98	100	100	102	39 x	97 x	–	100	100	–	13 x	8	7.400
Mozambique	104	54	91	87	93	12	91	51	54	55	4	410	490	43
Myanmar	107	95	100	106	107	46	83	73 x	71	36	–	320 x	200	250

Países y zonas	Esperanza de vida: mujeres con respecto al % de hombres 2012	Tasa de alfabetización femenina: mujeres con respecto al % de hombres 2008–2012*	Tasas de matriculación: mujeres como % de hombres 2008–2012*		Tasa de supervivencia hasta el último grado de primaria: mujeres como % de hombres 2008–2011*	Prevalencia de anticonceptivos (%) 2008–2012*	Atención prenatal (%) 2008–2012*		Atención durante el parto (%) 2008–2012*			Tasa de mortalidad derivada de la maternidad†		
												2008–2012	2010	
			Primaria TNE	Secundaria TNE			Por lo menos 1 visita	Por lo menos 4 visitas	Nacimientos atendidos por personal especializado	Partos en instituciones	Cesárea	registrada	ajustada	Riesgo de mortalidad de la madre en su vida: (1 en:)
Namibia	109	105 x	99	–	106	55 x	95 x	70 x	81 x	81 x	13 x	450 x	200	160
Nauru	–	–	106	120	–	36 x	95 x	40 x	97 x	99 x	8 x	0	–	–
Nepal	103	66	–	–	–	50	58	50	36	35	5	280 x	170	190
Nicaragua	109	100 x	98	110	–	72 x	90 x	78 x	74 x	86	20 x	63	95	350
Níger	101	35 x	84	65	94	14	83	15 x	29	30	1 x	650 x	590	23
Nígeria	101	68	91	88	107	18	66	57	49	45	5	550	630	29
Niue	–	–	–	–	–	23 x	100	–	100	–	–	0	–	–
Noruega	105	–	100	98	100	88 x	–	–	–	–	16 x	–	7	7.900
Nueva Zelandia	105	–	100	105	–	–	–	–	–	–	23 x	–	15	3.300
Omán	106	91	98	98	–	24	99	96	99	99 x	14 x	16	32	1.200
Países Bajos	105	–	99	99	–	69	–	–	–	100 x	14 x	–	6	10.500
Pakistán	103	59	82	73	96	27	61 x	28 x	43	41	7 x	250 x	260	110
Palau	–	–	–	–	–	22	90	81	100	100	–	0	–	–
Panamá	108	99	97	108	104	52	96	–	89	88	–	60 x	92	410
Papua Nueva Guinea	107	91	89	–	–	32 x	79 x	55 x	53 x	52 x	–	730 x	230	110
Paraguay	106	98	96	105	103	79	96	91	82	85	33	100	99	310
Perú	108	89 x	99	99	98	76	96	94	87	87	25	93	67	570
Polonia	112	100	99	99	100	–	–	–	100 x	–	21 x	2	5	14.400
Portugal	108	97	97	102	–	67 x	100 x	–	100 x	–	31 x	–	8	9.200
Qatar	102	99	98	109	–	–	100	–	100	–	–	13	7	5.400
Reino Unido	105	–	99	101	–	84	–	–	–	–	26 x	–	12	4.600
República Árabe Siria	108	86	99	100	101	54	88	64	96	78	26	65 x	70	460
República Centroafricana	108	63	73	55	90	15	68	38	54	53	5	540 x	890	26
República Checa	108	–	100	100	100	–	–	–	100	–	20 x	2	5	12.100
República de Corea	109	–	99	99	100	80	–	–	–	–	32 x	–	16	4.800
República de Moldova	112	99	99	102	100	68 x	98 x	89 x	99	99	9 x	30	41	1.500
República Democrática del Congo	107	60 x	87	59	81	17	89	45	80	75	7	550 x	540	30
República Democrática Popular Lao	104	77 x	94	85	103	50	54	37	42	38	4	360	470	74
República Dominicana	109	100	91	113	–	73 x	99 x	95 x	98 x	98 x	42 x	160 x	150	240
República Popular Democrática de Corea	111	100	–	–	–	69 x	100	94	100	95	13	77	81	670
República Unida de Tanzania	104	81	103	87	113	34	88	43	49	50	5	450	460	38
Rumania	110	99	99	99	100	70 x	94 x	76 x	99	98 x	19 x	21	27	2.600
Rwanda	105	87	103	105	111	52	98	35	69	69	7	480	340	54
Saint Kitts y Nevis	–	–	102	104	90	54	100 x	–	100	–	–	0 x	–	–
Samoa	109	100	104	115	106	29	93	58	81	81	13	29 x	100	260
San Marino	–	–	99	101	–	–	–	–	–	–	–	–	–	–
San Vicente y las Grenadinas	106	–	93	102	–	48 x	100	–	99	–	–	0 x	48	940
Santa Lucía	107	–	98	97	104	–	99 x	–	100 x	–	–	0 x	35	1.400

Países y zonas	Esperanza de vida: mujeres con respecto al % de hombres 2012	Tasa de alfabetización femenina: mujeres con respecto al % de hombres 2008–2012*	Tasas de matriculación: mujeres como % de hombres 2008–2012*		Tasa de supervivencia hasta el último grado de primaria: mujeres como % de hombres 2008–2011*	Prevalencia de anticonceptivos (%) 2008–2012*	Atención prenatal (%) 2008–2012*		Atención durante el parto (%) 2008–2012*			Tasa de mortalidad derivada de la maternidad†		
												2008–2012	2010	
			Primaria TNE	Secundaria TNE			Por lo menos 1 visita	Por lo menos 4 visitas	Nacimientos atendidos por personal especializado	Partos en instituciones	Cesárea	registrada	ajustada	Riesgo de mortalidad de la madre en su vida: (1 en:)
Santa Sede	–	–	–	–	–	–	–	–	–	–	–	–	–	–
Santo Tomé y Príncipe	106	75	97	115	–	38	98	72	82	79	5	160	70	330
Senegal	105	63	107	92	101	13	93	50	65	73	6	390	370	54
Serbia	108	98	100	102	101	61	99	94	100	100	25	9	12	4.900
Seychelles	113	101	100	112	99	–	–	–	–	–	–	57 x	–	–
Sierra Leona	101	60	93	–	–	11	93	75	63	50	5	860	890	23
Singapur	106	96	–	–	100	–	–	–	–	100 x	–	–	3	25.300
Somalía	106	–	–	–	–	15 x	26 x	6 x	33 x	9 x	–	1.000 x	1.000	16
Sri Lanka	109	97	99	104	95	68 x	99 x	93 x	99 x	98 x	24 x	39 x	35	1.200
Sudáfrica	107	98	96	105	–	60 x	97	87	91 x	89 x	21 x	400 x	300	140
Sudán	106	–	–	–	–	9	74	47	23	21	7	94 x	–	–
Sudán del Sur	104	–	–	–	–	4	40	17	19	12	1	2.100 x	–	–
Suecia	105	–	100	99	100	–	100 x	–	–	–	–	–	4	14.100
Suiza	106	–	100	97	–	–	–	–	–	–	30 x	–	8	9.500
Suriname	109	99	96	131	122	48	91	67	91	92	19	83	130	320
Swazilandia	98	99	90	97	–	65	97	77	82	80	12	590 x	320	95
Tailandia	109	96 x	99	108	–	80	99	80	100	99	24	12 x	48	1.400
Tayikistán	110	100	96	87	100	28	79	49 x	87	77	–	37	65	430
Timor-Leste	105	83	96	103	104	22	84	55	29	22	2	560	300	55
Togo	103	65	91	–	86	15	72	55	59	67	9	–	300	80
Tonga	108	100 x	–	–	–	32	98	–	98	98	–	36	110	230
Trinidad y Tabago	111	99	97	107	106	43 x	96 x	–	98 x	97 x	–	–	46	1.300
Túnez	106	81	96	103	102	63	98	85	99	99	27	–	56	860
Turkmenistán	114	100	–	–	–	48 x	99 x	83 x	100 x	98 x	3 x	12	67	590
Turquía	110	92	99	92	102	73	92	74	91	90	37	29 x	20	2.200
Tuvalu	–	–	–	–	–	31 x	97 x	67 x	98 x	93 x	7 x	0	–	–
Ucrania	118	100	101	97	101	67 x	99 x	75 x	100	99 x	10 x	16	32	2.200
Uganda	104	78	102	82	97	30	93	48	57	57	5	440	310	49
Uruguay	109	101	97	114	103	78 x	96 x	90 x	100	–	34 x	8	29	1.600
Uzbekistán	110	100	97	98	101	65 x	99 x	–	100 x	97 x	–	21	28	1.400
Vanuatu	106	96	95	102	94	38 x	84 x	–	74 x	80 x	–	86 x	110	230
Venezuela (República Bolivariana de)	108	100	97	109	106	–	94 x	–	95 x	95 x	–	63	92	410
Viet Nam	113	96	94	–	–	78	94	60	93	92	20	67	59	870
Yemen	104	59	82	63	83	28 x	47 x	14 x	36 x	24 x	9 x	370 x	200	90
Zambia	106	72 x	99	–	95	41 x	94 x	60 x	47 x	48 x	3 x	480	440	37
Zimbabwe	103	91	–	–	–	59	90	65	66	65	5	960	570	52

TABLA 8 SITUACIÓN DE LAS MUJERES

Países y zonas	Esperanza de vida: mujeres con respecto al % de hombres 2012	Tasa de alfabetización femenina: mujeres con respecto al % de hombres 2008–2012*	Tasas de matriculación: mujeres como % de hombres 2008–2012*		Tasa de supervivencia hasta el último grado de primaria: mujeres como % de hombres 2008–2011*	Prevalencia de anticonceptivos (%) 2008–2012*	Atención prenatal (%) 2008–2012*		Atención durante el parto (%) 2008–2012*			Tasa de mortalidad derivada de la maternidad†		
												2008–2012	2010	
			Primaria TNE	Secundaria TNE			Por lo menos 1 visita	Por lo menos 4 visitas	Nacimientos atendidos por personal especializado	Partos en instituciones	Cesárea	registrada	ajustada	Riesgo de mortalidad de la madre en su vida: (1 en:)
DATOS CONSOLIDADOS#														
África subsahariana	104	74	93	83	100	24	78	48	50	48	5	–	500	39
África oriental y meridional	105	81	96	90	103	34	79	43	42	41	4	–	410	52
África occidental y central	103	66	90	76	97	18	78	52	57	55	5	–	570	32
África septentrional y Oriente Medio	106	83	93	94	99	59	83	60	79	71	25	–	170	190
Asia meridional	105	69	98	92	106	52	71	35	49	44	9	–	220	150
Asia oriental y Pacífico	105	95	102	103	101	64 **	93	79 **	92	86	28	–	82	680
América Latina y el Caribe	109	99	97	107	105	75	96	88	91	90	40	–	81	520
ECE/CEI	115	99	99	96	101	–	–	–	97	–	–	–	32	1.700
Países menos adelantados	104	75	94	86	101	35	74	37	46	43	6	–	430	52
Mundo	106	90	97	97	102	55 **	83	53 **	68	63	17	–	210	180

Para obtener una lista completa de países y zonas en las regiones, subregiones y categoría de países, véase la página 26.

DEFINICIONES DE LOS INDICADORES

Esperanza de vida – Promedio de años de vida de un recién nacido según la probabilidad de muerte prevaleciente para una muestra representativa de la población en el momento de su nacimiento.

Tasa de alfabetización de adultos – Número de personas de 15 años o más que pueden leer y escribir y comprender un texto corto y simple sobre la vida cotidiana, expresado como porcentaje del total de la población en ese grupo de edad.

Tasa bruta de matriculación en la escuela primaria (TBM) – Matriculación total en la escuela primaria, independientemente de la edad, expresado como porcentaje de la población oficial en edad escolar primaria.

Tasa bruta de matriculación en la escuela secundaria (TBM) – Matriculación total en la escuela secundaria, independientemente de la edad, expresado como porcentaje de la población oficial en edad escolar secundaria.

Tasa de supervivencia hasta el último grado de primaria – Porcentaje de niños que ingresan al primer grado de la escuela primaria y que completan el último grado (datos de encuestas).

Prevalencia de anticonceptivos – Proporción de mujeres de entre 15 y 49 años de edad en uniones, que utilizan en la actualidad métodos anticonceptivos.

Atención prenatal – Porcentaje de mujeres de 15 a 49 años de edad que durante el embarazo fueron atendidas al menos una vez por personal de salud especializado (médicos, enfermeras o parteras) y el porcentaje que recibieron la atención de cualquier personal de salud por lo menos cuatro veces.

Nacimientos atendidos por personal especializado – Proporción de nacimientos atendidos por personal especializado de la salud (médicos, enfermeras, parteras).

Partos en instituciones – Proporción de mujeres de 15 a 49 años que dieron a luz en un centro de salud.

Cesárea – Porcentaje de partos realizados mediante cesárea (una tasa de cesárea del 5% al 15% es una cifra previsible con niveles adecuados de atención obstétrica de emergencia).

Tasa de mortalidad derivada de la maternidad – Número anual de mujeres fallecidas por causas relacionadas con el embarazo por cada 100.000 nacidos vivos durante el mismo período. La columna "registrada" indica las cifras presentadas por los países, que no han sido ajustadas para tomar en cuenta las clasificaciones erróneas y la población que ha quedado sin registrar. Los valores la tasa de mortalidad materna han sido redondeados de acuerdo con el siguiente esquema: <100, sin redondeo, 100-999, redondeados hasta el 10 más cercano y >1.000, redondeados hasta el 100 más cercano.

Riesgo de mortalidad de la madre en su vida – El riesgo de mortalidad de la madre a lo largo de su vida considera la probabilidad que tiene de quedar embarazada y la probabilidad de que muera como resultado del embarazo, acumuladas a lo largo de su ciclo reproductivo.

FUENTES ESTADÍSTICAS PRINCIPALES

Esperanza de vida – División de Población de las Naciones Unidas.

Adultos alfabetizados – Instituto de Estadísticas de la UNESCO (IEU).

Matriculación en la escuela primaria y secundaria – IEU

Tasa de supervivencia hasta el último grado de primaria – IEU, promedios regionales y mundiales calculados por UNICEF.

Prevalencia de anticonceptivos – DHS, MICS, otras fuentes nacionalmente representativas, División de Población de las Naciones Unidas y UNICEF.

Atención prenatal – DHS, MICS y otras fuentes nacionalmente representativas.

Nacimientos atendidos por personal especializado – DHS, MICS y otras fuentes nacionalmente representativas.

Partos en instituciones – DHS, MICS y otras fuentes nacionalmente representativas.

Cesárea – DHS y otras fuentes nacionalmente representativas.

Tasa de mortalidad derivada de la maternidad (registrada) – Fuentes nacionalmente representativas, entre ellas encuestas en hogares y registro civil.

Tasa de mortalidad derivada de la maternidad (ajustada) – Grupo Interinstitucional para las Estimaciones sobre Mortalidad de las Naciones Unidas (UNICEF, Organización Mundial de la Salud, División de Población de las Naciones Unidas y Banco Mundial).

Riesgo de mortalidad materna a lo largo de la vida – Grupo Interinstitucional para las Estimaciones sobre Mortalidad de las Naciones Unidas (UNICEF, Organización Mundial de la Salud, División de Población de las Naciones Unidas y Banco Mundial).

NOTAS

– Datos no disponibles.

x Datos referidos a otros años o períodos distintos a los especificados en el titular de la columna. Estos datos no se incluyen en el cálculo de los promedios regionales y mundiales, con la excepción de los datos de la India en 2005–2006 y del Brasil en 2007. No se presentan las estimaciones de los años anteriores a 2000.

* Datos referidos al año disponible más reciente durante el período indicado en el titular de la columna.

** No incluye China.

† Los datos de mortalidad materna en la columna titulada "registrada" se refieren a los datos presentados por las autoridades nacionales. Los datos en la columna titulada "ajustada" se refieren a las estimaciones interinstitucionales para 2010 de las Naciones Unidas sobre mortalidad materna, que fueron publicadas a finales de Mayo de 2012. Periódicamente, el Grupo Interinstitucional de las Naciones Unidas (Banco Mundial, OMS, UNFPA y UNICEF) produce series de datos sobre mortalidad materna comparables que tienen en cuenta varios problemas bien fundamentados, como las notificaciones incompletas y las clasificaciones erróneas de las muertes derivadas de la maternidad, incluyendo también estimaciones para países que carecen de datos. Es preciso señalar que debido a una metodología en evolución estos valores no son comparables con los valores sobre las tasas de mortalidad materna "ajustadas" registradas anteriormente. Las series comparables de tasas de mortalidad materna a lo largo del tiempo para los años 1990, 1995, 2000, 2002 y 2010 están disponibles en <www.childinfo.org>.

TABLA 9 PROTECCIÓN INFANTIL

Países y zonas	Trabajo infantil (%)+ 2005–2012*			Matrimonio precoz (%) 2005–2012*		Inscripción del nacimiento (%)+ 2005–2012*	Mutilación/excisión genital (%)+ 2002–2012*			Justificación de golpear a la mujer (%) 2005–2012*		Disciplina violenta (%)+ 2005–2012*		
							prevalencia		actitudes					
	total	hombre	mujer	casados a los 15 años	casados a los 18 años	total	mujeres[a]	hijas[b]	apoyo a la práctica[c]	hombre	mujer	total	hombre	mujer
Afganistán	10	11	10	15	40	37	–	–	–	–	90	74	75	74
Albania	12	14	9	0	10	99	–	–	–	36	30	75	78	71
Alemania	–	–	–	–	–	100 v	–	–	–	–	–	–	–	–
Andorra	–	–	–	–	–	100 v	–	–	–	–	–	–	–	–
Angola	24 x	22 x	25 x	–	–	36 x	–	–	–	–	–	–	–	–
Antigua y Barbuda	–	–	–	–	–	–	–	–	–	–	–	–	–	–
Argelia	5 y	6 y	4 y	0	2	99	–	–	–	–	68	88	89	87
Argentina	7 y	8 y	5 y	–	–	99 y	–	–	–	–	–	–	–	–
Armenia	4	5	3	0	7	100	–	–	–	20	9	70	72	67
Australia	–	–	–	–	–	100 v	–	–	–	–	–	–	–	–
Austria	–	–	–	–	–	100 v	–	–	–	–	–	–	–	–
Azerbaiyán	7 y	8 y	5 y	1	12	94	–	–	–	58	49	75	79	71
Bahamas	–	–	–	–	–	–	–	–	–	–	–	–	–	–
Bahrein	5 x	6 x	3 x	–	–	–	–	–	–	–	–	–	–	–
Bangladesh	13	18	8	29	65	31	–	–	–	–	33 y	–	–	–
Barbados	–	–	–	–	–	–	–	–	–	–	–	–	–	–
Belarús	1	1	2	0	3	100 y	–	–	–	4	4	65 y	67 y	62 y
Bélgica	–	–	–	–	–	100 v	–	–	–	–	–	–	–	–
Belice	6	7	5	3	26	95	–	–	–	–	9	71	71	70
Benin	46	47	45	8	34	80	13	2 y	1	14	47	–	–	–
Bhután	3	3	3	6	26	100	–	–	–	–	68	–	–	–
Bolivia (Estado Plurinacional de)	26 y	28 y	24 y	3	22	76 y	–	–	–	–	16	–	–	–
Bosnia y Herzegovina	5	7	4	0	4	100	–	–	–	6	5	55	60	50
Botswana	9 y	11 y	7 y	–	–	72	–	–	–	–	–	–	–	–
Brasil	9 y	11 y	6 y	11	36	93 y	–	–	–	–	–	–	–	–
Brunei Darussalam	–	–	–	–	–	–	–	–	–	–	–	–	–	–
Bulgaria	–	–	–	–	–	100 v	–	–	–	–	–	–	–	–
Burkina Faso	39	42	36	10	52	77	76	13	9	34	44	83	84	82
Burundi	26	26	27	3	20	75	–	–	–	44	73	–	–	–
Cabo Verde	3 x,y	4 x,y	3 x,y	3	18	91	–	–	–	16 y	17	–	–	–
Camboya	36 y	36 y	36 y	2	18	62	–	–	–	22 y	46 y	–	–	–
Camerún	42	43	40	13	38	61	1	1 y	7	39	47	93	93	93
Canadá	–	–	–	–	–	100 v	–	–	–	–	–	–	–	–
Chad	26	25	28	29	68	16	44	18 y	38	–	62	84	85	84
Chile	3 x	3 x	2 x	–	–	100 y	–	–	–	–	–	–	–	–
China	–	–	–	–	–	–	–	–	–	–	–	–	–	–
Chipre	–	–	–	–	–	100 v	–	–	–	–	–	–	–	–
Colombia	13 y	17 y	9 y	6	23	97	–	–	–	–	–	–	–	–
Comoras	27 x	26 x	28 x	–	–	88 x	–	–	–	–	–	–	–	–

Países y zonas	Trabajo infantil (%)[+] 2005–2012*			Matrimonio precoz (%) 2005–2012*		Inscripción del nacimiento (%)[+] 2005–2012*	Mutilación/excisión genital (%)[+] 2002–2012*			Justificación de golpear a la mujer (%) 2005–2012*		Disciplina violenta (%)[+] 2005–2012*		
							prevalencia		actitudes					
	total	hombre	mujer	casados a los 15 años	casados a los 18 años	total	mujeres[a]	hijas[b]	apoyo a la práctica[c]	hombre	mujer	total	hombre	mujer
Congo	25	24	25	7	33	91	–	–	–	–	76	–	–	–
Costa Rica	5 x	6 x	3 x	–	–	–	–	–	–	–	–	–	–	–
Côte d'Ivoire	26	25	28	10	33	65	38	10	14	42	48	91	91	91
Croacia	–	–	–	–	–	–	–	–	–	–	–	–	–	–
Cuba	–	–	–	9	40	100 y	–	–	–	–	–	–	–	–
Dinamarca	–	–	–	–	–	100 v	–	–	–	–	–	–	–	–
Djibouti	8	8	8	2	5	92	93	49 y	37	–	–	72	73	71
Dominica	–	–	–	–	–	–	–	–	–	–	–	–	–	–
Ecuador	8	7	8	4 x	22 x	90	–	–	–	–	–	–	–	–
Egipto	9 y	14 y	4 y	2	17	99 y	91	17	54	–	39 y	91	92	90
El Salvador	10 y	–	–	5	25	99	–	–	–	–	–	–	–	–
Emiratos Árabes Unidos	–	–	–	–	–	100 y	–	–	–	–	–	–	–	–
Eritrea	–	–	–	20 x	47 x	–	89	63 y	49	–	71 x	–	–	–
Eslovaquia	–	–	–	–	–	100 v	–	–	–	–	–	–	–	–
Eslovenia	–	–	–	–	–	100 v	–	–	–	–	–	–	–	–
España	–	–	–	–	–	100 v	–	–	–	–	–	–	–	–
Estado de Palestina	6	7	4	2	21	99	–	–	–	–	–	93	94	92
Estados Unidos	–	–	–	–	–	100 v	–	–	–	–	–	–	–	–
Estonia	–	–	–	–	–	100 v	–	–	–	–	–	–	–	–
Etiopía	27	31	24	16	41	7	74	24	31	45	68	–	–	–
ex República Yugoslava de Macedonia	13	12	13	1	7	100	–	–	–	–	15	69	71	67
Fiji	–	–	–	–	–	–	–	–	–	–	–	72 y	–	–
Filipinas	–	–	–	2	14	90	–	–	–	–	14	–	–	–
Finlandia	–	–	–	–	–	100 v	–	–	–	–	–	–	–	–
Federación de Rusia	–	–	–	–	–	100 v	–	–	–	–	–	–	–	–
Francia	–	–	–	–	–	100 v	–	–	–	–	–	–	–	–
Gabón	13	15	12	6	22	90	–	–	–	40	50	–	–	–
Gambia	19	21	18	7	36	53	76	56	64	–	75	90	90	91
Georgia	18	20	17	1	14	99	–	–	–	–	7	67	70	63
Ghana	34	34	34	5	21	63	4	1	2	26 y	44	94	94	94
Grecia	–	–	–	–	–	100 v	–	–	–	–	–	–	–	–
Grenada	–	–	–	–	–	–	–	–	–	–	–	–	–	–
Guatemala	26 y	35 y	16 y	7	30	97	–	–	–	–	–	–	–	–
Guinea	40 y	40 y	40 y	20	63	43	96	57 y	69	–	86	–	–	–
Guinea-Bissau	38	40	36	7	22	24	50	39 y	34	–	40 y	82	82	81
Guinea Ecuatorial	28 x	28 x	28 x	–	–	37 x	–	–	–	–	–	–	–	–
Guyana	16	17	16	6	23	88	–	–	–	19	16	76	79	74
Haití	24	25	24	3	18	80	–	–	–	15	17	86	87	85
Honduras	16 x	16 x	15 x	8	34	94	–	–	–	10	12	–	–	–
Hungría	–	–	–	–	–	100 v	–	–	–	–	–	–	–	–

Países y zonas	Trabajo infantil (%)+ 2005–2012*			Matrimonio precoz (%) 2005–2012*		Inscripción del nacimiento (%)+ 2005–2012*	Mutilación/excisión genital (%)+ 2002–2012*			Justificación de golpear a la mujer (%) 2005–2012*		Disciplina violenta (%)+ 2005–2012*		
							prevalencia		actitudes					
	total	hombre	mujer	casados a los 15 años	casados a los 18 años	total	mujeres[a]	hijas[b]	apoyo a la práctica[c]	hombre	mujer	total	hombre	mujer
India	12	12	12	18	47	41	–	–	–	51	54	–	–	–
Indonesia	7 y	8 y	6 y	3	17	67	–	–	–	17 y	35	–	–	–
Irán (República Islámica de)	11 y	13 y	10 y	3	17	99 y	–	–	–	–	–	–	–	–
Iraq	5	5	4	5	24	99	8	3 y	5	–	51	79	81	77
Irlanda	–	–	–	–	–	100 v	–	–	–	–	–	–	–	–
Islandia	–	–	–	–	–	100 v	–	–	–	–	–	–	–	–
Islas Cook	–	–	–	–	–	–	–	–	–	–	–	–	–	–
Islas Marshall	–	–	–	6	26	96	–	–	–	58	56	–	–	–
Islas Salomón	–	–	–	3	22	–	–	–	–	65	69	72 y	–	–
Israel	–	–	–	–	–	100 v	–	–	–	–	–	–	–	–
Italia	–	–	–	–	–	100 v	–	–	–	–	–	–	–	–
Jamaica	6	7	5	1	9	98	–	–	–	22 y	3 y	89	90	87
Japón	–	–	–	–	–	100 v	–	–	–	–	–	–	–	–
Jordania	2 y	3 y	0 y	1	10	99	–	–	–	–	90 y	–	–	–
Kazajstán	2	2	2	0	6	100	–	–	–	17	12	49	54	45
Kenya	26 x	27 x	25 x	6	26	60	27	8 y	10	44	53	–	–	–
Kirguistán	4	4	3	1	10	96	–	–	–	–	38	54 y	58 y	49 y
Kiribati	–	–	–	3	20	94	–	–	–	60	76	81 y	–	–
Kuwait	–	–	–	–	–	–	–	–	–	–	–	–	–	–
Lesotho	23 x	25 x	21 x	2	19	45	–	–	–	48	37	–	–	–
Letonia	–	–	–	–	–	100 v	–	–	–	–	–	–	–	–
Líbano	2	3	1	1	6	100	–	–	–	–	10 y	82	82	82
Liberia	21	21	21	11	38	4 y	66	–	45	30	59	94	94	94
Libia	–	–	–	–	–	–	–	–	–	–	–	–	–	–
Liechtenstein	–	–	–	–	–	100 v	–	–	–	–	–	–	–	–
Lituania	–	–	–	–	–	100 v	–	–	–	–	–	–	–	–
Luxemburgo	–	–	–	–	–	100 v	–	–	–	–	–	–	–	–
Madagascar	28 y	29 y	27 y	14	48	80	–	–	–	30	32	–	–	–
Malasia	–	–	–	–	–	–	–	–	–	–	–	–	–	–
Malawi	26	25	26	12	50	–	–	–	–	13	13	–	–	–
Maldivas	–	–	–	0	4	93	–	–	–	14 y	31 y	–	–	–
Mali	21	22	21	15	55	81	89	74 y	73	–	87	–	–	–
Malta	–	–	–	–	–	100 v	–	–	–	–	–	–	–	–
Marruecos	8	9	8	3 x	16 x	94 y	–	–	–	–	64 x	91	92	90
Mauricio	–	–	–	–	–	–	–	–	–	–	–	–	–	–
Mauritania	15	14	15	14	34	59	69	54	41	–	38	87	87	87
México	6 y	7 y	5 y	5	23	93 y	–	–	–	–	–	–	–	–
Micronesia (Estado Federado de)	–	–	–	–	–	–	–	–	–	–	–	–	–	–

Países y zonas	Trabajo infantil (%)+ 2005–2012*			Matrimonio precoz (%) 2005–2012*		Inscripción del nacimiento (%)+ 2005–2012*	Mutilación/excisión genital (%)+ 2002–2012*			Justificación de golpear a la mujer (%) 2005–2012*		Disciplina violenta (%)+ 2005–2012*		
							prevalencia		actitudes					
	total	hombre	mujer	casados a los 15 años	casados a los 18 años	total	mujeres[a]	hijas[b]	apoyo a la práctica[c]	hombre	mujer	total	hombre	mujer
Mónaco	–	–	–	–	–	100 v	–	–	–	–	–	–	–	–
Mongolia	10	10	11	0	5	99	–	–	–	9 y	10	46	48	43
Montenegro	10	12	8	0	5	99	–	–	–	–	11	63	64	61
Mozambique	22	21	24	14	48	48	–	–	–	20	23	–	–	–
Myanmar	–	–	–	–	–	72	–	–	–	–	–	–	–	–
Namibia	–	–	–	2	9	78 y	–	–	–	41	35	–	–	–
Nauru	–	–	–	2	27	83	–	–	–	–	–	–	–	–
Nepal	34 y	30 y	38 y	10	41	42	–	–	–	22	23	–	–	–
Nicaragua	15 x	18 x	11 x	10	41	85	–	–	–	–	14	–	–	–
Níger	43	43	43	36	75	32	2	1 y	3	–	70	–	–	–
Nigeria	25	24	25	20	39	42	27	14	21	–	46	91	91	90
Niue	–	–	–	–	–	–	–	–	–	–	–	–	–	–
Noruega	–	–	–	–	–	100 v	–	–	–	–	–	–	–	–
Nueva Zelandia	–	–	–	–	–	100 v	–	–	–	–	–	–	–	–
Oman	–	–	–	–	–	–	–	–	–	–	–	–	–	–
Países Bajos	–	–	–	–	–	100 v	–	–	–	–	–	–	–	–
Pakistán	–	–	–	7	24	27	–	–	–	–	–	–	–	–
Palau	–	–	–	–	–	–	–	–	–	–	–	–	–	–
Panama	6 y	8 y	3 y	–	–	–	–	–	–	–	–	–	–	–
Papúa Nueva Guinea	–	–	–	2	21	–	–	–	–	–	–	–	–	–
Paraguay	15 x	17 x	12 x	–	18 x	76 y	–	–	–	–	–	–	–	–
Peru	34 y	31 y	36 y	3	19	96 y	–	–	–	–	–	–	–	–
Polonia	–	–	–	–	–	100 v	–	–	–	–	–	–	–	–
Portugal	3 x,y	4 x,y	3 x,y	–	–	100 v	–	–	–	–	–	–	–	–
Qatar	–	–	–	–	–	–	–	–	–	–	–	–	–	–
Reino Unido	–	–	–	–	–	100 v	–	–	–	–	–	–	–	–
República Árabe Siria	4	5	3	3	13	96	–	–	–	–	–	89	90	88
República Centroafricana	29	27	30	29	68	61	24	1	11	80 y	80	92	92	92
República Checa	–	–	–	–	–	100 v	–	–	–	–	–	–	–	–
República de Corea	–	–	–	–	–	–	–	–	–	–	–	–	–	–
República Democrática del Congo	15	13	17	9	39	28	–	–	–	–	76	92	92	91
República Democrática Popular Lao	10 y	9 y	11 y	9	35	75	–	–	–	49	58	76	77	74
República Dominicana	13	18	8	12	41	82	–	–	–	–	4	67	69	65
República Popular Democrática de Corea	–	–	–	–	–	100	–	–	–	–	–	–	–	–
República de Moldova	16	20	12	1	19	100	–	–	–	22 y	21	–	–	–
República Unida de Tanzania	21 y	23 y	19 y	7	37	16	15	3 y	6	38	54	–	–	–
Rumania	1 x	1 x	1 x	–	–	–	–	–	–	–	–	–	–	–
Rwanda	29	27	30	1	8	63	–	–	–	25	56	–	–	–

Países y zonas	Trabajo infantil (%)+ 2005–2012*			Matrimonio precoz (%) 2005–2012*		Inscripción del nacimiento (%)+ 2005–2012*	Mutilación/excisión genital (%)+ 2002–2012*			Justificación de golpear a la mujer (%) 2005–2012*		Disciplina violenta (%)+ 2005–2012*		
							prevalencia		actitudes					
	total	hombre	mujer	casados a los 15 años	casados a los 18 años	total	mujeres[a]	hijas[b]	apoyo a la práctica[c]	hombre	mujer	total	hombre	mujer
Saint Kitts y Nevis	–	–	–	–	–	–	–	–	–	–	–	–	–	–
Saint Lucia	–	–	–	–	–	–	–	–	–	–	–	–	–	–
Samoa	–	–	–	–	–	48	–	–	–	46	61	–	–	–
San Marino	–	–	–	–	–	100 v	–	–	–	–	–	–	–	–
San Vicente y las Grenadinas	–	–	–	–	–	–	–	–	–	–	–	–	–	–
Santa Sede	–	–	–	–	–	–	–	–	–	–	–	–	–	–
Sao Tome and Principe	8	8	7	5	34	75	–	–	–	22	20	–	–	–
Saudi Arabia	–	–	–	–	–	–	–	–	–	–	–	–	–	–
Senegal	17	18	16	12	33	75	26	18	17	25	60	–	–	–
Serbia	4	5	4	1	5	99	–	–	–	7 y	3	67	70	64
Seychelles	–	–	–	–	–	–	–	–	–	–	–	–	–	–
Sierra Leona	26	27	25	18	44	78	88	13	66	–	73	82	81	82
Singapur	–	–	–	–	–	–	–	–	–	–	–	–	–	–
Somalía	49	45	54	8	45	3	98	46 y	65	–	76 y	–	–	–
Sri Lanka	–	–	–	2	12	97	–	–	–	–	53 y	–	–	–
Sudáfrica	–	–	–	1 x	6 x	95 y	–	–	–	–	–	–	–	–
Sudán	–	–	–	7	33	59	88	37	42	–	47	–	–	–
Sudán del Sur	–	–	–	9	52	35	–	–	–	–	79	–	–	–
Suecia	–	–	–	–	–	100 v	–	–	–	–	–	–	–	–
Suiza	–	–	–	–	–	100 v	–	–	–	–	–	–	–	–
Suriname	4	4	4	5	19	99	–	–	–	–	13	86	87	85
Swazilandia	7	8	7	1	7	50	–	–	–	23 y	28	89	90	88
Tailandia	8	8	8	3	20	100	–	–	–	–	–	–	–	–
Tayikistán	10	9	11	1	13	88	–	–	–	–	74 y	78	80	75
Timor-Leste	4 x	4 x	4 x	3	19	55	–	–	–	81	86	–	–	–
Togo	28	28	29	6	25	78	4	0	2	–	43	93	94	93
Tonga	–	–	–	–	–	–	–	–	–	–	–	–	–	–
Trinidad y Tabago	1	1	1	2	8	97	–	–	–	–	8	77	78	77
Túnez	2	3	2	0	2	99	–	–	–	–	30	93	94	92
Turkmenistán	–	–	–	1	7	96	–	–	–	–	38 y	–	–	–
Turquía	3 y	3 y	2 y	3	14	94	–	–	–	–	25	–	–	–
Tuvalu	–	–	–	0	10	50	–	–	–	73	70	–	–	–
Ucrania	7	8	7	0	10	100	–	–	–	11	4	70	76	65
Uganda	25 y	27 y	24 y	10	40	30	1	1	9	44	58	–	–	–
Uruguay	8 y	8 y	8 y	–	–	100 y	–	–	–	–	–	–	–	–
Uzbekistán	–	–	–	0	7	100	–	–	–	59 x,y	70 x	–	–	–
Vanuatu	–	–	–	9	27	43	–	–	–	–	60 y	78 y	–	–
Venezuela (República Bolivariana de)	8 x	9 x	6 x	–	–	81 y	–	–	–	–	–	–	–	–
Viet Nam	7	7	7	1	9	95	–	–	–	–	36	74	76	71

TABLA 9 PROTECCIÓN INFANTIL

Países y zonas	Trabajo infantil (%)+ 2005–2012*			Matrimonio precoz (%) 2005–2012*		Inscripción del nacimiento (%)+ 2005–2012*	Mutilación/excisión genital (%)+ 2002–2012*			Justificación de golpear a la mujer (%) 2005–2012*		Disciplina violenta (%)+ 2005–2012*		
							prevalencia		actitudes					
	total	hombre	mujer	casados a los 15 años	casados a los 18 años	total	mujeres[a]	hijas[b]	apoyo a la práctica[c]	hombre	mujer	total	hombre	mujer
Yemen	23	21	24	12	32	17 y	17	15	41 x,y	–	–	95	95	95
Zambia	41 y	42 y	40 y	9	42	14	–	–	–	49	62	–	–	–
Zimbabwe	–	–	–	4	31	49	–	–	–	34	40	–	–	–
DATOS CONSOLIDADOS#														
África subsahariana	27	27	26	13	39	44	40	17	22	–	54	–	–	–
África oriental y meridional	27	28	25	10	38	38	44	15	21	38	54	–	–	–
África occidental y central	26	26	27	16	41	47	32	16	21	–	56	90	91	90
África septentrional y Oriente Medio	9	11	7	3	18	87	–	–	–	–	–	89	90	88
Asia meridional	12	13	12	18	46	39	–	–	–	50	52	–	–	–
Asia oriental y Pacífico	8 **	9 **	8 **	2 **	16 **	–	–	–	–	–	31 **	–	–	–
América Latina y el Caribe	11	13	9	7	29	92	–	–	–	–	–	–	–	–
ECE/CEI	5	5	4	1	10	98	–	–	–	–	20	–	–	–
Países menos adelantados	23	25	22	15	45	38	–	–	–	–	52	–	–	–
Mundo	15 **	16 **	14 **	11 **	34 **	65 **	–	–	–	–	46 **	–	–	–

Para obtener una lista completa de países y zonas en las regiones, subregiones y categoría de países, véase la página 26.

DEFINICIONES DE LOS INDICADORES

Trabajo infantil – Porcentaje de niños de 5 a 14 años que trabajaban en el momento de la encuesta. Se considera que un niño está sometido al trabajo infantil cuando se dan las condiciones siguientes: niños de 5 a 11 años que, durante la semana de referencia, realizaron una actividad económica al menos durante una hora o realizaron tareas domésticas por lo menos durante 28 horas y niños de 12 a 14 años que, durante la semana de referencia de la encuesta, realizaron una actividad económica al menos durante 14 horas o realizaron tareas domésticas por lo menos durante 28 horas.

Matrimonio precoz – Porcentaje de mujeres de 20 a 24 años de edad que ya estaban casadas o tenían algún tipo de vínculo antes de cumplir 15 años y porcentaje de mujeres de 20 a 24 años de edad que ya estaban casadas o tenían algún tipo de vínculo antes de cumplir 18 años.

Inscripción del nacimiento – Porcentaje de niños y niñas menores de 5 años que estaban inscritos en el momento de la encuesta. El numerador de este indicador incluye niños y niñas cuyo certificado de nacimiento se mostró al entrevistador, o cuya madre o cuidador dijo que el nacimiento había sido registrado.

Mutilación/excisión genital femenina – (a) Mujeres – El porcentaje de mujeres de 15 a 49 años que sufrieron una mutilación/excisión; **(b) niñas** – el porcentaje de niñas de 0 a 14 años que han sufrido una mutilación/excisión; (según informaron sus madres) **(c) apoyo a la práctica** – el porcentaje de mujeres de 15 a 49 años que han escuchado hablar de la mutilación/excisión genital y creen que la práctica debe continuar.

Justificación de golpear a la mujer – Porcentaje de mujeres de 15 a 49 años que consideran que está justificado que un marido golpee a su mujer por al menos una de las razones especificadas, es decir, si la mujer quema la comida, discute con él, sale a la calle sin decírselo, descuida a los hijos o se niega a tener relaciones sexuales.

Disciplina violenta – Porcentaje de niños de 2 a 14 años que sufren algún tipo de disciplina violenta (agresión psicológica y/o castigo físico).

FUENTES ESTADÍSTICAS PRINCIPALES

Trabajo infantil – Encuestas de Indicadores Múltiples por Conglomerados (MICS), Encuestas de Demografía y Salud (DHS) y otras encuestas nacionales.

Matrimonio precoz – MICS, DHS y otras encuestas nacionales.

Inscripción del nacimiento – MICS, DHS, otras encuestas nacionales y sistemas del registro civil.

Mutilación/excisión genital de la mujer – MICS, DHS y otras encuestas nacionales.

Justificación de golpear a la mujer – MICS, DHS y otras encuestas nacionales.

Disciplina violenta – MICS, DHS y otras encuestas nacionales.

NOTAS

– Datos no disponibles.

v Se asumió que las estimaciones son de un 100%, dado que los sistemas de registro civil en estos países son completos y todos los eventos vitales (incluyendo los nacimientos) se registran. Fuente: Naciones Unidas, Departamento de Asuntos Sociales, División de Economía y Estadística, *Population and Vital Statistics Report*, Series A Vol. LXV, Nueva York, 2013.

x Datos referidos a otros años o períodos distintos a los especificados en el titular de la columna. Estos datos no se incluyen en el cálculo de los promedios regionales y mundiales, con la excepción de los datos de la India en 2005–2006 y del Brasil en 2007. No se presentan las estimaciones de los años anteriores a 2000.

y Datos referidos a definiciones diferentes a la norma o sólo a una parte del país. Si están dentro del periodo de referencia señalado, estos datos se incluyen en los cálculos de los promedios regionales y mundiales.

\+ En las Notas generales a los datos se puede encontrar una explicación más detallada sobre la metodología y los recientes cambios en el cálculo de estas estimaciones, página 22.

* Datos referidos al año disponible más reciente durante el período indicado en el titular de la columna.

** No incluye China.

TABLA 10 RITMO DE PROGRESO

Países y zonas	Ordenación por categoría de la TMM5	Tasa de mortalidad de menores de 5 años				Tasa media anual de reducción (%)[⊖] Tasa de mortalidad de menores de 5 años				Reducción desde 1990 (%)[⊖]	Reducción desde 2000 (%)[⊖]	Tasa media anual de crecimiento del PIB per cápita (%)		Tasa global de fecundidad			Tasa media anual de reducción (%) Tasa global de fecundidad	
		1970	1990	2000	2012	1970–1990	1990–2000	2000–2012	1990–2012			1970–1990	1990–2012	1970	1990	2012	1970–1990	1990–2012
Afganistán	18	307	176	134	99	2,8	2,7	2,6	2,6	44	26	–	–	7,7	7,7	5,1	0,0	1,8
Albania	109	–	43	29	17	–	4,0	4,5	4,2	61	42	-0,9 x	5,7	5,1	3,0	1,8	2,7	2,4
Alemania	170	26	9	5	4	5,5	4,5	2,3	3,3	52	24	2,3	1,3	2,0	1,4	1,4	2,0	-0,2
Andorra	185	–	8	5	3	–	5,1	3,7	4,3	61	36	-1,3	2,5 x	–	–	–	–	–
Angola	2	–	213	203	164	–	0,5	1,8	1,2	23	20	–	4,1	7,3	7,2	6,0	0,1	0,8
Antigua y Barbuda	136	–	24	16	10	–	4,0	3,8	3,9	58	37	7,9 x	1,4	3,7	2,1	2,1	2,9	-0,1
Arabia Saudita	141	–	47	22	9	–	7,4	7,9	7,7	82	61	-1,4	0,2 x	7,3	5,8	2,7	1,1	3,5
Argelia	95	235	50	35	20	7,8	3,6	4,6	4,1	60	42	1,8	1,5	7,6	4,8	2,8	2,4	2,4
Argentina	120	73	28	20	14	4,9	3,1	2,9	3,0	48	30	-0,8	1,3 x	3,1	3,0	2,2	0,1	1,4
Armenia	112	–	49	30	16	–	5,0	5,1	5,0	67	46	–	6,3	3,2	2,5	1,7	1,2	1,7
Australia	161	21	9	6	5	4,2	3,9	2,0	2,9	47	21	1,6	2,1	2,7	1,9	1,9	1,9	-0,1
Austria	170	29	10	6	4	5,6	5,5	2,7	3,9	58	27	2,5	1,8	2,3	1,5	1,5	2,3	0,0
Azerbaiyán	68	–	93	72	35	–	2,5	6,0	4,4	62	51	–	6,2	4,6	3,0	1,9	2,2	1,9
Bahamas	109	31	23	17	17	1,4	3,0	0,1	1,4	27	2	1,9	0,3	3,5	2,6	1,9	1,5	1,5
Bahrein	136	75	23	13	10	5,9	6,1	2,3	4,0	59	24	-1,0 x	0,7 x	6,5	3,7	2,1	2,8	2,6
Bangladesh	60	221	144	88	41	2,1	4,9	6,4	5,7	72	53	0,5	3,7	6,9	4,6	2,2	2,1	3,3
Barbados	100	48	18	18	18	5,0	-0,1	-0,3	-0,2	-5	-4	1,7	0,9 x	3,1	1,7	1,8	2,9	-0,3
Belarús	161	–	17	14	5	–	1,4	8,5	5,3	69	64	–	4,9	2,3	1,9	1,5	1,0	1,1
Bélgica	170	24	10	6	4	4,4	5,4	2,7	3,9	58	28	2,2	1,5	2,2	1,6	1,9	1,7	-0,7
Belice	100	–	43	25	18	–	5,5	2,6	3,9	58	27	3,1	2,2 x	6,3	4,5	2,7	1,7	2,3
Benin	22	265	181	147	90	1,9	2,0	4,2	3,2	50	39	0,4	1,1	6,7	6,7	4,9	0,0	1,4
Bhután	57	271	131	80	45	3,6	4,9	4,9	4,9	66	44	7,0 x	5,4	6,7	5,6	2,3	0,8	4,1
Bolivia (Estado Plurinacional de)	60	228	123	78	41	3,1	4,6	5,3	5,0	66	47	-1,2	1,7	6,6	4,9	3,3	1,5	1,9
Bosnia y Herzegovina	150	–	18	10	7	–	6,0	3,4	4,6	64	34	–	7,9 x	2,9	1,7	1,3	2,6	1,4
Botswana	52	120	48	85	53	4,6	-5,8	3,9	-0,5	-11	38	8,0	3,7	6,6	4,7	2,7	1,7	2,6
Brasil	120	131	62	33	14	3,8	6,2	6,9	6,6	77	56	2,3	1,7	5,0	2,8	1,8	2,9	2,0
Brunei Darussalam	147	–	12	10	8	–	2,6	1,4	2,0	35	16	-2,2 x	-0,4	5,8	3,5	2,0	2,4	2,6
Bulgaria	129	39	22	21	12	2,8	0,5	4,6	2,7	45	43	3,4 x	3,4	2,1	1,8	1,5	0,9	0,7
Burkina Faso	14	316	202	186	102	2,2	0,8	5,0	3,1	49	45	1,4	2,8	6,6	7,0	5,7	-0,3	0,9
Burundi	12	245	164	150	104	2,0	0,9	3,0	2,1	36	30	1,2	-1,7	7,3	7,5	6,1	-0,2	0,9
Cabo Verde	88	178	62	38	22	5,3	4,9	4,4	4,6	64	41	3,7 x	5,1	6,9	5,3	2,3	1,3	3,7
Camboya	62	–	116	111	40	–	0,5	8,5	4,9	66	64	–	6,0 x	6,5	5,6	2,9	0,7	3,0
Camerún	21	209	135	150	95	2,2	-1,1	3,8	1,6	30	37	3,4	0,5	6,2	6,4	4,9	-0,2	1,3
Canadá	161	22	8	6	5	4,9	2,9	1,3	2,0	36	15	2,0	1,7	2,2	1,7	1,7	1,5	0,0
Chad	3	262	209	189	150	1,1	1,0	1,9	1,5	28	21	-0,9	2,8	6,5	7,3	6,4	-0,6	0,6
Chile	141	80	19	11	9	7,2	5,6	1,5	3,4	52	17	1,5	3,4	4,0	2,6	1,8	2,1	1,6
China	120	111	54	37	14	3,6	3,8	8,1	6,1	74	62	6,6	9,3	5,5	2,5	1,7	3,9	1,9
Chipre	185	–	11	7	3	–	5,2	6,0	5,7	71	52	5,9 x	1,7	2,6	2,4	1,5	0,4	2,3
Colombia	100	97	35	25	18	5,1	3,3	3,0	3,1	50	30	1,9	1,7	5,6	3,1	2,3	2,9	1,3
Comoras	30	223	124	99	78	2,9	2,2	2,0	2,1	37	22	0,0 x	-0,7	7,1	5,6	4,8	1,2	0,7

Países y zonas	Ordenación por categoría de la TMM5	Tasa de mortalidad de menores de 5 años				Tasa media anual de reducción (%)[⊖] Tasa de mortalidad de menores de 5 años				Reducción desde 1990 (%)[⊖]	Reducción desde 2000 (%)[⊖]	Tasa media anual de crecimiento del PIB per cápita (%)		Tasa global de fecundidad			Tasa media anual de reducción (%) Tasa global de fecundidad	
		1970	1990	2000	2012	1970–1990	1990–2000	2000–2012	1990–2012			1970–1990	1990–2012	1970	1990	2012	1970–1990	1990–2012
Congo	19	150	100	118	96	2,0	-1,7	1,7	0,2	4	19	3,3	0,4	6,3	5,3	5,0	0,8	0,3
Costa Rica	136	76	17	13	10	7,5	2,5	2,3	2,4	41	24	0,7	2,7	5,0	3,2	1,8	2,3	2,6
Côte d'Ivoire	11	242	152	145	108	2,3	0,4	2,5	1,6	29	26	-1,7	-0,5	7,9	6,4	4,9	1,1	1,2
Croacia	161	–	13	8	5	–	4,4	4,7	4,6	64	43	–	3,1 x	2,0	1,7	1,5	0,9	0,5
Cuba	157	43	13	8	6	5,9	4,5	3,5	4,0	58	35	3,9	3,0 x	4,0	1,8	1,5	4,2	0,9
Dinamarca	170	17	9	6	4	3,1	4,7	3,5	4,0	59	34	2,0	1,3	2,1	1,7	1,9	1,2	-0,6
Djibouti	28	–	119	108	81	–	1,0	2,4	1,8	32	25	–	0,0	6,8	6,1	3,5	0,6	2,6
Dominica	125	64	17	16	13	6,5	1,0	1,8	1,4	27	19	5,2 x	2,0	–	–	–	–	–
Ecuador	83	138	56	34	23	4,5	4,9	3,2	4,0	58	32	1,7	1,2	6,1	3,8	2,6	2,4	1,7
Egipto	91	237	86	45	21	5,1	6,4	6,4	6,4	75	53	4,4	2,9	5,9	4,4	2,8	1,6	2,0
El Salvador	112	154	59	32	16	4,8	6,2	5,8	6,0	73	50	-1,9	2,3	6,2	4,0	2,2	2,3	2,6
Emiratos Árabes Unidos	147	100	17	11	8	8,9	4,1	2,4	3,2	50	25	-4,3 x	-2,5 x	6,6	4,4	1,8	2,0	4,0
Eritrea	55	215	150	89	52	1,8	5,2	4,5	4,8	65	42	–	-1,0 x	6,7	6,5	4,8	0,1	1,4
Eslovaquia	147	–	18	12	8	–	4,1	3,8	3,9	58	36	–	3,7	2,5	2,0	1,4	1,0	1,8
Eslovenia	185	–	10	6	3	–	6,3	4,8	5,5	70	44	–	3,0	2,3	1,5	1,5	2,2	-0,1
España	161	29	11	7	5	4,9	5,3	3,1	4,1	59	31	1,9	1,8	2,9	1,3	1,5	3,8	-0,5
Estado de Palestina	83	–	43	30	23	–	3,6	2,3	2,9	47	24	–	–	7,9	6,5	4,1	0,9	2,1
Estados Unidos	150	23	11	8	7	3,7	2,9	1,4	2,1	37	15	2,1	1,6	2,3	2,0	2,0	0,6	0,0
Estonia	170	–	20	11	4	–	6,1	9,3	7,9	82	67	–	5,3 x	2,1	1,9	1,6	0,4	0,9
Etiopía	40	237	204	146	68	0,7	3,4	6,3	5,0	67	53	–	3,2	7,0	7,2	4,6	-0,2	2,0
ex República Yugoslava de Macedonia	150	–	37	16	7	–	8,3	6,4	7,3	80	54	–	1,4	3,0	2,2	1,4	1,4	2,0
Federación de Rusia	136	44	26	23	10	2,7	1,2	6,8	4,2	61	56	–	2,4	2,0	1,9	1,5	0,3	0,9
Fiji	88	55	31	24	22	2,9	2,3	0,7	1,4	27	8	0,6	1,2	4,5	3,4	2,6	1,5	1,2
Filipinas	75	83	59	40	30	1,8	3,7	2,5	3,1	49	26	0,6	2,0	6,3	4,3	3,1	1,9	1,5
Finlandia	185	16	7	4	3	4,4	4,4	3,3	3,8	57	33	2,9	2,4	1,9	1,7	1,9	0,3	-0,3
Francia	170	18	9	5	4	3,5	5,1	2,3	3,6	54	24	2,1	1,2	2,5	1,8	2,0	1,8	-0,6
Gabón	42	–	92	86	62	–	0,7	2,7	1,8	33	28	0,7	-0,8	5,1	5,4	4,1	-0,3	1,2
Gambia	33	301	170	116	73	2,9	3,8	3,9	3,8	57	37	0,7	0,4	6,1	6,1	5,8	0,0	0,3
Georgia	95	–	35	34	20	–	0,2	4,5	2,5	43	42	3,1	2,9	2,6	2,2	1,8	0,9	0,8
Ghana	36	200	128	103	72	2,2	2,1	3,0	2,6	44	30	-0,9	2,7	7,0	5,6	3,9	1,1	1,6
Granada	120	–	22	16	14	–	3,3	1,4	2,2	39	15	4,2 x	2,6	4,6	3,8	2,2	0,9	2,5
Grecia	161	38	13	8	5	5,5	4,7	4,0	4,4	62	38	1,3	2,0	2,4	1,4	1,5	2,5	-0,3
Guatemala	71	173	80	51	32	3,8	4,6	3,8	4,2	60	37	0,2	1,3	6,2	5,6	3,8	0,6	1,7
Guinea	15	323	241	171	101	1,5	3,4	4,4	3,9	58	41	–	0,7	6,2	6,6	5,0	-0,3	1,2
Guinea-Bissau	6	–	206	174	129	–	1,7	2,5	2,1	37	26	0,9	-1,2	6,1	6,6	5,0	-0,5	1,3
Guinea Equatorial	16	–	182	143	100	–	2,4	2,9	2,7	45	30	–	16,2	5,7	5,9	4,9	-0,2	0,8
Guyana	68	74	60	46	35	1,1	2,6	2,3	2,4	41	24	-1,3	2,1	5,1	2,5	2,6	3,6	-0,2
Haití	31	246	144	105	76	2,7	3,2	2,7	2,9	48	28	–	-0,9 x	5,8	5,4	3,2	0,3	2,4
Honduras	83	146	59	38	23	4,5	4,4	4,2	4,3	61	40	0,8	1,6	7,3	5,1	3,1	1,7	2,4
Hungria	157	43	19	11	6	4,0	5,2	5,0	5,1	67	45	3,0	2,4	2,0	1,8	1,4	0,5	1,2

Países y zonas	Ordenación por categoría de la TMM5	Tasa de mortalidad de menores de 5 años				Tasa media anual de reducción (%)[e] Tasa de mortalidad de menores de 5 años				Reducción desde 1990 (%)[e]	Reducción desde 2000 (%)[e]	Tasa media anual de crecimiento del PIB per cápita (%)		Tasa global de fecundidad			Tasa media anual de reducción (%) Tasa global de fecundidad	
		1970	1990	2000	2012	1970–1990	1990–2000	2000–2012	1990–2012			1970–1990	1990–2012	1970	1990	2012	1970–1990	1990–2012
India	49	211	126	92	56	2,6	3,2	4,0	3,6	55	38	2,0	5,0	5,5	3,9	2,5	1,7	2,0
Indonesia	72	165	84	52	31	3,4	4,7	4,4	4,5	63	41	4,5	2,7	5,5	3,1	2,4	2,8	1,3
Irán (República Islámica de)	100	226	56	35	18	6,9	4,9	5,6	5,3	69	49	-2,5	2,8 x	6,4	4,8	1,9	1,4	4,2
Iraq	70	114	53	45	34	3,8	1,7	2,2	2,0	35	23	–	-1,7 x	7,4	5,9	4,1	1,1	1,7
Irlanda	170	22	9	7	4	4,4	2,5	4,9	3,8	57	44	–	0,7 x	3,8	2,0	2,0	3,2	0,0
Islandia	194	16	6	4	2	4,5	4,7	4,6	4,7	64	43	3,2	2,0	3,0	2,2	2,1	1,7	0,1
Islas Cook	132	51	25	17	11	3,6	3,6	4,1	3,9	57	39	–	–	–	–	–	–	–
Islas Marshall	66	86	49	41	38	2,8	1,7	0,7	1,2	23	8	–	0,7	–	–	–	–	–
Islas Salomón	72	106	39	35	31	5,0	1,0	0,9	1,0	19	10	–	-0,5	6,9	5,9	4,1	0,8	1,6
Israel	170	–	12	7	4	–	5,2	4,1	4,6	64	39	1,9	1,8 x	3,8	3,0	2,9	1,2	0,1
Italia	170	34	10	6	4	6,2	5,7	3,1	4,3	61	31	2,8	0,7	2,5	1,3	1,5	3,2	-0,6
Jamaica	109	57	30	23	17	3,2	2,5	2,8	2,6	44	28	-1,3	0,4 x	5,5	2,9	2,3	3,1	1,2
Japón	185	18	6	5	3	5,1	3,4	3,4	3,4	52	33	3,4	0,7	2,1	1,6	1,4	1,5	0,5
Jordania	97	89	37	28	19	4,4	2,8	3,1	3,0	48	31	2,5 x	2,6	7,9	5,5	3,3	1,8	2,3
Kazajstán	97	–	54	44	19	–	2,0	7,2	4,8	65	58	–	4,2	3,5	2,8	2,5	1,1	0,6
Kenya	33	146	98	110	73	2,0	-1,2	3,5	1,4	26	34	1,2	0,4	8,1	6,0	4,5	1,5	1,4
Kirguistán	79	120	71	50	27	2,6	3,5	5,2	4,4	62	47	–	0,8	4,9	3,9	3,1	1,2	1,0
Kiribati	43	138	94	71	60	1,9	2,8	1,4	2,1	36	16	-5,8	0,7	6,1	4,6	3,0	1,3	2,0
Kuwait	132	71	16	13	11	7,4	2,3	1,3	1,8	33	15	-6,7 x	0,6 x	7,2	2,4	2,6	5,6	-0,5
Lesotho	16	175	85	114	100	3,6	-3,0	1,1	-0,7	-18	12	3,0	2,6	5,8	4,9	3,1	0,8	2,1
Letonia	141	–	20	17	9	–	1,8	5,6	3,9	57	49	3,4	4,5	1,9	1,9	1,6	0,0	0,9
Líbano	141	59	33	20	9	2,9	5,0	6,3	5,7	72	53	–	1,7	4,9	3,0	1,5	2,5	3,2
Liberia	32	277	248	176	75	0,6	3,4	7,1	5,4	70	58	-4,1	5,5	6,7	6,5	4,9	0,1	1,3
Libia	116	139	43	28	15	5,9	4,1	5,1	4,7	64	46	–	–	7,9	5,0	2,4	2,3	3,3
Liechtenstein	197	–	–	–	–	–	–	–	–	–	–	2,2	2,9 x	–	–	–	–	–
Lituania	161	25	17	12	5	2,0	3,5	6,5	5,1	68	54	–	3,7	2,3	2,0	1,5	0,8	1,2
Luxemburgo	194	22	9	5	2	4,7	5,9	6,5	6,2	75	54	2,6	2,5	2,0	1,6	1,7	1,1	-0,3
Madagascar	46	162	159	109	58	0,1	3,8	5,2	4,6	63	46	-2,4	-0,3	7,3	6,3	4,5	0,8	1,5
Malasia	141	56	17	10	9	6,1	4,9	1,5	3,0	49	17	4,0	3,1	4,9	3,5	2,0	1,6	2,6
Malawi	38	339	244	174	71	1,7	3,4	7,5	5,6	71	59	-0,1	1,2	7,3	7,0	5,5	0,2	1,1
Maldivas	132	258	94	45	11	5,1	7,4	12,1	10,0	89	77	–	5,3 x	7,2	6,1	2,3	0,8	4,5
Mali	8	392	253	220	128	2,2	1,4	4,5	3,1	49	42	0,3	2,3	6,9	7,1	6,9	-0,1	0,1
Malta	150	27	11	8	7	4,4	4,1	0,9	2,3	40	11	6,0	2,3	2,0	2,1	1,4	-0,2	1,9
Marruecos	72	187	80	50	31	4,3	4,6	4,0	4,3	61	38	2,1	2,6	6,7	4,1	2,7	2,5	1,8
Mauricio	116	80	23	19	15	6,2	2,2	1,7	1,9	34	18	3,2 x	3,6	4,0	2,3	1,5	2,7	1,9
Mauritania	27	194	128	111	84	2,1	1,5	2,3	1,9	34	24	-1,1	1,2	6,8	6,0	4,7	0,6	1,1
México	112	107	46	25	16	4,2	6,0	3,7	4,8	65	36	1,7	1,2	6,7	3,4	2,2	3,4	1,9
Micronesia (Estado Federado de)	64	–	55	54	39	–	0,3	2,8	1,6	30	28	–	0,8	6,9	5,0	3,3	1,7	1,8
Mónaco	170	–	8	5	4	–	4,1	2,6	3,3	51	27	1,5	1,7 x	–	–	–	–	–

Países y zonas	Ordenación por categoría de la TMM5	Tasa de mortalidad de menores de 5 años				Tasa media anual de reducción (%)[a] Tasa de mortalidad de menores de 5 años				Reducción desde 1990 (%)[a]	Reducción desde 2000 (%)[a]	Tasa media anual de crecimiento del PIB per cápita (%)		Tasa global de fecundidad			Tasa media anual de reducción (%) Tasa global de fecundidad	
		1970	1990	2000	2012	1970–1990	1990–2000	2000–2012	1990–2012			1970–1990	1990–2012	1970	1990	2012	1970–1990	1990–2012
Mongolia	78	–	107	63	28	–	5,2	6,9	6,2	74	56	–	3,6	7,6	4,1	2,4	3,1	2,3
Montenegro	157	–	17	14	6	–	2,2	7,0	4,8	65	57	–	3,1 x	2,7	1,9	1,7	1,8	0,5
Mozambique	22	264	233	166	90	0,6	3,4	5,1	4,3	61	46	-1,1 x	4,2	6,6	6,2	5,3	0,3	0,8
Myanmar	55	170	106	79	52	2,3	3,0	3,4	3,2	51	34	1,4	7,3 x	6,0	3,4	2,0	2,8	2,5
Namibia	64	97	73	73	39	1,4	0,0	5,3	2,9	47	47	-2,1 x	2,2	6,5	5,2	3,1	1,1	2,4
Nauru	67	–	58	42	37	–	3,2	1,1	2,0	36	12	–	–	–	–	–	–	–
Nepal	59	269	142	82	42	3,2	5,5	5,7	5,6	71	49	1,2	2,3	6,0	5,2	2,4	0,7	3,5
Nicaragua	82	172	66	40	24	4,8	5,0	4,1	4,5	63	39	-3,7	2,0	6,9	4,8	2,5	1,9	2,8
Níger	10	319	326	227	114	-0,1	3,6	5,8	4,8	65	50	-1,9	-0,7	7,4	7,8	7,6	-0,2	0,1
Nígeria	9	284	213	188	124	1,4	1,2	3,5	2,5	42	34	-1,3	2,1	6,5	6,5	6,0	0,0	0,4
Niue	81	–	14	23	25	–	-5,2	-0,6	-2,7	-81	-8	–	–	–	–	–	–	–
Noruega	185	16	9	5	3	3,1	5,7	4,7	5,2	68	43	3,2	1,8	2,5	1,9	1,9	1,5	-0,2
Nueva Zelandia	157	21	11	7	6	3,1	4,1	2,2	3,1	49	23	1,3 x	1,7	3,1	2,1	2,1	2,0	0,0
Omán	129	227	39	17	12	8,8	8,3	3,3	5,5	70	33	3,2	2,4 x	7,3	7,2	2,9	0,1	4,1
Países Bajos	170	16	8	6	4	3,2	2,9	3,4	3,2	51	34	1,6	1,8	2,4	1,6	1,8	2,2	-0,5
Pakistán	26	186	138	112	86	1,5	2,1	2,2	2,2	38	23	2,6	2,0	6,6	6,0	3,3	0,5	2,8
Palau	91	–	34	28	21	–	1,8	2,6	2,2	39	27	–	-0,1 x	–	–	–	–	–
Panamá	97	67	32	26	19	3,7	2,1	2,8	2,4	42	28	0,2	3,5	5,2	3,1	2,5	2,6	1,0
Papua Nueva Guinea	41	143	89	79	63	2,4	1,3	1,9	1,6	29	20	-1,0	0,3	6,2	4,8	3,8	1,2	1,0
Paraguay	88	77	46	33	22	2,6	3,3	3,3	3,3	52	33	3,7	0,4	5,7	4,5	2,9	1,2	2,0
Perú	100	161	79	40	18	3,6	6,9	6,5	6,7	77	54	-0,6	3,3	6,3	3,8	2,4	2,5	2,0
Polonia	161	37	17	9	5	3,7	6,3	5,2	5,7	71	46	–	4,3	2,2	2,0	1,4	0,4	1,7
Portugal	170	69	15	7	4	7,7	6,9	6,0	6,4	76	51	2,5	1,4	3,0	1,5	1,3	3,3	0,7
Qatar	150	64	21	12	7	5,6	5,1	4,3	4,7	64	40	–	0,9 x	6,9	4,0	2,0	2,7	3,1
Reino Unido	161	21	9	7	5	4,1	3,4	2,7	3,0	48	27	2,0	2,1	2,3	1,8	1,9	1,2	-0,2
República Árabe Siria	116	107	38	24	15	5,2	4,7	3,7	4,1	60	36	2,1	1,7 x	7,6	5,3	3,0	1,8	2,6
República Centroafricana	6	210	171	164	129	1,0	0,4	2	1,3	25	22	-1,3	-0,7	6,0	5,8	4,5	0,1	1,2
República Checa	170	–	15	7	4	–	7,9	4,6	6,1	74	42	–	2,7	2,0	1,8	1,5	0,6	0,7
República de Corea	170	52	7	6	4	9,9	1,5	3,9	2,8	46	38	6,2	4,1	4,5	1,6	1,3	5,2	1,0
República de Moldova	100	–	32	30	18	–	0,5	4,6	2,7	45	42	1,8 x	0,2	2,6	2,4	1,5	0,3	2,3
República Democrática del Congo	5	254	171	171	146	2,0	0,0	1,3	0,7	15	15	-2,1	-2,1	6,2	7,1	6,0	-0,7	0,8
Republica Popular Democrática Lao	36	–	163	120	72	–	3,1	4,3	3,7	56	40	–	4,7	6,0	6,2	3,1	-0,1	3,1
República Dominicana	79	121	60	40	27	3,5	4,0	3,2	3,6	55	32	2,1	3,9	6,2	3,5	2,5	2,9	1,5
República Popular Democrática de Corea	77	–	44	60	29	–	-3,2	6,1	1,9	34	52	–	–	4,3	2,3	2,0	3,2	0,6
República Unida de Tanzania	51	212	166	132	54	1,2	2,3	7,4	5,1	68	59	–	2,6	6,8	6,2	5,3	0,4	0,7
Rumania	129	66	38	27	12	2,8	3,5	6,5	5,1	68	54	0,9 x	2,8	2,9	1,9	1,4	2,1	1,4
Rwanda	50	215	151	182	55	1,8	-1,9	10,0	4,6	64	70	1,1	2,7	8,2	7,3	4,6	0,6	2,1
Saint Kitts y Nevis	141	67	29	18	9	4,2	4,8	5,5	5,2	68	48	6,5 x	2,0	–	–	–	–	–

Países y zonas	Ordenación por categoría de la TMM5	Tasa de mortalidad de menores de 5 años				Tasa media anual de reducción (%)[e] Tasa de mortalidad de menores de 5 años				Reducción desde 1990 (%)[e]	Reducción desde 2000 (%)[e]	Tasa media anual de crecimiento del PIB per cápita (%)		Tasa global de fecundidad			Tasa media anual de reducción (%) Tasa global de fecundidad	
		1970	1990	2000	2012	1970–1990	1990–2000	2000–2012	1990–2012			1970–1990	1990–2012	1970	1990	2012	1970–1990	1990–2012
Samoa	100	–	30	22	18	–	3,4	1,6	2,4	41	17	–	2,6	7,2	5,1	4,2	1,7	0,9
San Marino	185	–	11	6	3	–	6,8	4,3	5,4	70	40	1,7	3,3 x	–	–	–	–	–
San Vicente y las Grenadinas	83	82	25	22	23	6,0	1,2	-0,5	0,2	5	-6	3,3	3,2	6,0	3,0	2,0	3,6	1,7
Santa Lucía	100	74	22	18	18	6,0	2,2	0,2	1,1	22	2	5,1 x	1,2	6,1	3,4	1,9	2,9	2,6
Santa Sede	196	–	–	–	–	–	–	–	–	–	–	–	–	–	–	–	–	–
Santo Tomé y Príncipe	52	86	104	87	53	-0,9	1,8	4,1	3,0	49	38	–	1,8 x	6,5	5,4	4,1	0,9	1,2
Senegal	43	289	142	139	60	3,6	0,2	7,1	3,9	58	57	-0,6	1,1	7,3	6,6	5,0	0,5	1,3
Serbia	150	–	28	13	7	–	8,0	5,4	6,6	77	48	–	1,5	2,4	2,1	1,4	0,6	2,0
Seychelles	125	72	17	14	13	7,3	1,8	0,4	1,1	21	5	3,5	2,0	5,8	2,7	2,2	3,7	1,0
Sierra Leona	1	329	257	234	182	1,2	0,9	2,1	1,6	29	22	-0,7	0,9	6,7	6,5	4,8	0,1	1,4
Singapur	185	27	8	4	3	6,4	6,7	2,5	4,4	62	26	5,9	3,4	3,2	1,7	1,3	3,1	1,4
Somalía	4	–	177	171	147	–	0,4	1,2	0,8	17	14	–	–	7,2	7,4	6,7	-0,1	0,5
Sri Lanka	136	72	21	17	10	6,0	2,2	4,9	3,6	55	44	3,0	4,2	4,3	2,5	2,3	2,8	0,3
Sudáfrica	57	–	61	74	45	–	-2,0	4,2	1,4	27	40	0,1	1,4	5,6	3,7	2,4	2,1	1,9
Sudán	33	152	128	106	73	0,8	1,9	3,1	2,6	43	31	-0,1	3,1	6,9	6,2	4,5	0,6	1,4
Sudán del Sur	12	–	251	181	104	–	3,3	4,6	4,0	59	42	–	–	6,9	6,8	5,0	0,1	1,4
Suecia	185	13	7	4	3	3,3	5,2	2,9	3,9	58	29	1,8	2,1	2,0	2,0	1,9	0,1	0,2
Suiza	170	18	8	6	4	4,0	3,8	2,2	2,9	48	23	1,7 x	0,9	2,1	1,5	1,5	1,6	0,1
Suriname	91	–	51	33	21	–	4,3	3,8	4,0	59	37	-2,3 x	1,9	5,7	2,7	2,3	3,6	0,8
Swazilandia	29	169	71	121	80	4,3	-5,4	3,5	-0,5	-12	34	3,1	1,0	6,9	5,7	3,4	0,9	2,4
Tailandia	125	99	38	23	13	4,8	5,2	4,5	4,8	65	42	4,8	2,9	5,6	2,1	1,4	4,9	1,8
Tayikistán	46	–	105	91	58	–	1,4	3,7	2,7	44	36	–	0,2	6,9	5,2	3,8	1,4	1,4
Timor-Leste	48	–	171	106	57	–	4,8	5,2	5,0	67	47	–	2,7 x	5,9	5,3	6,0	0,5	-0,5
Togo	19	220	143	122	96	2,1	1,6	2,0	1,8	33	21	-0,5	0,0	7,1	6,3	4,7	0,6	1,4
Tonga	125	51	23	18	13	4,0	2,4	2,9	2,6	44	29	–	1,5	5,9	4,6	3,8	1,2	0,9
Trinidad y Tabago	91	52	33	28	21	2,3	1,8	2,5	2,1	38	26	0,4	4,7	3,6	2,5	1,8	1,9	1,4
Túnez	112	177	51	30	16	6,2	5,4	5,1	5,3	69	46	2,5	3,3	6,4	3,5	2,0	3,0	2,5
Turkmenistán	52	–	90	79	53	–	1,4	3,3	2,4	42	33	–	2,7	6,3	4,3	2,4	1,9	2,8
Turquía	120	186	74	37	14	4,6	6,8	8,1	7,5	81	62	1,9	2,5	5,6	3,1	2,1	3,0	1,8
Tuvalu	75	–	58	42	30	–	3,1	2,9	3,0	48	30	–	1,5	–	–	–	–	–
Ucrania	132	–	20	19	11	–	0,5	4,6	2,8	45	42	–	0,8	2,0	1,9	1,5	0,4	1,1
Uganda	39	181	178	147	69	0,1	1,9	6,3	4,3	61	53	–	3,5	7,1	7,1	6,0	0,0	0,8
Uruguay	150	53	23	16	7	4,2	3,5	6,8	5,3	69	56	0,9	2,3	2,9	2,5	2,1	0,7	0,9
Uzbekistán	62	–	74	61	40	–	1,8	3,7	2,8	46	36	–	2,7	6,5	4,2	2,3	2,2	2,6
Vanuatu	100	107	35	24	18	5,6	3,6	2,5	3,0	48	26	1,1 x	0,6	6,3	4,9	3,4	1,2	1,7
Venezuela (República Bolivariana de)	116	63	30	21	15	3,8	3,3	2,8	3,0	48	28	-1,6	0,5	5,4	3,4	2,4	2,2	1,6
Viet Nam	83	84	51	32	23	2,6	4,7	2,6	3,6	54	27	–	5,9	6,5	3,6	1,8	3,0	3,2
Yemen	43	321	125	97	60	4,7	2,5	4,0	3,3	52	38	–	1,2	7,5	8,7	4,2	-0,7	3,3

TABLA 10 RITMO DE PROGRESO

Países y zonas	Ordenación por categoría de la TMM5	Tasa de mortalidad de menores de 5 años				Tasa media anual de reducción (%)[Θ] Tasa de mortalidad de menores de 5 años				Reducción desde 1990 (%)[Θ]	Reducción desde 2000 (%)[Θ]	Tasa media anual de crecimiento del PIB per cápita (%)		Tasa global de fecundidad			Tasa media anual de reducción (%) Tasa global de fecundidad	
		1970	1990	2000	2012	1970–1990	1990–2000	2000–2012	1990–2012			1970–1990	1990–2012	1970	1990	2012	1970–1990	1990–2012
Zambia	25	179	192	169	89	-0,3	1,3	5,4	3,5	54	48	-2,2	0,9	7,4	6,5	5,7	0,7	0,5
Zimbabwe	22	111	74	102	90	2,0	-3,2	1,1	-0,9	-21	12	-0,4	-3,1	7,4	5,2	3,6	1,8	1,7
DATOS CONSOLIDADOS#																		
África subsahariana		242	177	155	98	1,6	1,4	3,8	2,7	45	37	0,0	2,1	6,7	6,3	5,1	0,3	1,0
África oriental y meridional		209	163	139	77	1,2	1,6	4,9	3,4	53	45	0,3	2,0	6,9	6,1	4,7	0,6	1,3
África occidental y central		274	195	174	118	1,7	1,1	3,2	2,3	39	32	-0,4	2,1	6,6	6,6	5,6	0,0	0,7
África septentrional y Oriente Medio		202	71	50	30	5,3	3,5	4,3	3,9	58	40	0,0	–	6,7	5,0	2,9	1,5	2,5
Asia meridional		211	129	94	60	2,5	3,2	3,8	3,5	54	37	2,0	4,6	5,7	4,2	2,6	1,6	2,2
Asia oriental y Pacífico		114	58	41	20	3,4	3,5	5,8	4,8	65	50	5,6	7,5	5,5	2,7	1,8	3,6	1,7
América Latina y el Caribe		118	54	32	19	3,9	5,1	4,4	4,7	65	41	1,4	1,7	5,3	3,2	2,2	2,5	1,8
ECE/CEI		97	47	36	19	3,6	2,7	5,3	4,2	60	47	–	2,6	2,8	2,3	1,8	0,9	1,2
Países menos adelantados		238	172	138	85	1,6	2,2	4,1	3,2	51	39	-0,2	3,2	6,8	6,0	4,2	0,6	1,6
Mundo		145	90	75	48	2,4	1,7	3,8	2,9	47	37	2,4	2,7	4,7	3,3	2,5	1,8	1,3

Para obtener una lista completa de países y zonas en las regiones, subregiones y categoría de países, véase la página 26.

DEFINICIONES DE LOS INDICADORES

Tasa de mortalidad de menores de 5 años – Probabilidad de muerte desde el nacimiento hasta la edad de 5 años, expresada por cada 1.000 nacidos vivos.

Reducción desde 1990 – Porcentaje de reducción de la tasa de mortalidad de menores de 5 años (TMM5) desde 1990 hasta 2012. La Declaración del Milenio de las Naciones Unidas estableció en 2000 la meta de reducir en dos terceras partes (67%) la TMM5 desde 1990 a 2015. Por tanto, este indicador ofrece una evaluación actual de los progresos hacia esta meta.

PIB per cápita – El Producto Interno Bruto (PIB) es la suma del valor agregado por todos los productores residentes, más cualquier impuesto a los productos (menos subsidios) que no haya sido incluido en la valoración de la producción. El PIB per cápita es el producto interno bruto dividido por la población a mediados del año. El crecimiento se calcula sobre la base de los datos del PIB a precios constantes, en moneda local.

Tasa global de fecundidad – Número de niños que nacerían por mujer si viviera hasta el final de sus años de fecundidad y tuviera hijos a cada edad según las tasas prevalentes de fecundidad para cada edad.

FUENTES ESTADÍSTICAS PRINCIPALES

Tasa de mortalidad de menores de 5 años – Grupo Interinstitucional para las Estimaciones sobre Mortalidad (UNICEF, Organización Mundial de la Salud, División de Población de las Naciones Unidas y el Banco Mundial).

PIB per cápita – Banco Mundial.

Fecundidad – División de Población de las Naciones Unidas.

NOTAS

– Datos no disponibles.

Θ Un valor negativo indica un aumento de la tasa de mortalidad de menores de 5 años.

x Datos referidos a otros años o períodos distintos a los especificados en el titular de la columna. Estos datos no se incluyen en el cálculo de los promedios regionales y mundiales.

TABLA 11 ADOLESCENTES

Países y zonas	Población adolescente: Población de 10-19 años (miles) 2012	Población adolescente: Proporción del total de la población (%) 2012	Adolescentes actualmente casados o en unión (%) 2005–2012*: hombre	Adolescentes actualmente casados o en unión (%) 2005–2012*: mujer	Nacimientos a los 18 años (%) 2008–2012*	Tasa de partos entre las adolescentes 2008–2011*	Justificación de golpear a la mujer entre los adolescentes (%) 2005–2012*: hombre	Justificación de golpear a la mujer entre los adolescentes (%) 2005–2012*: mujer	Uso de medios de difusión entre los adolescentes (%) 2005–2012*: hombre	Uso de medios de difusión entre los adolescentes (%) 2005–2012*: mujer	Tasa bruta de matriculación en la secundaria de primer ciclo 2008–2012*	Tasa bruta de matriculación en la secundaria de primer ciclo 2008–2012*	Conocimiento amplio del VIH entre los adolescentes (%) 2008–2012*: hombre	Conocimiento amplio del VIH entre los adolescentes (%) 2008–2012*: mujer
Afganistán	7.753	26	–	20	26	90	–	84	–	–	60	35	–	2
Albania	572	18	1	8	3	11 x	37	24	97	99	–	89	21	36
Alemania	8.075	10	–	–	–	8	–	–	–	–	101	107	–	–
Andorra	–	–	–	–	–	5	–	–	–	–	87	88	–	–
Angola	4.879	23	–	–	–	165 x	–	–	–	–	39	22	–	–
Antigua y Barbuda	16	18	–	–	–	67 x	–	–	–	–	119	84	–	–
Arabia Saudita	4.723	17	–	–	–	7 x	–	–	–	–	115	100	–	–
Argelia	6.391	17	–	2	–	4 x	–	66	–	–	135	64	–	12 x
Argentina	6.733	16	–	–	–	68	–	–	–	–	112	68	–	–
Armenia	415	14	1	8	2	28	21	8	94	92	96	96	4	10
Australia	2.929	13	–	–	–	16	–	–	–	–	113	167	–	–
Austria	922	11	–	–	–	9	–	–	–	–	102	95	–	–
Azerbaiyán	1.513	16	0	10	4 x	41	63	39	97	95	92	115	2 x	3 x
Bahamas	60	16	–	–	–	41 x	–	–	–	–	101	90	–	–
Bahrein	159	12	–	–	–	14	–	–	–	–	–	–	–	–
Bangladesh	32.280	21	2	45	40	128	–	33 y	–	57 y	68	40	–	11
Barbados	38	13	–	–	–	50 x	–	–	–	–	105	102	–	–
Belarús	971	10	–	7	3 x	21	–	3	–	–	97	121	–	–
Bélgica	1.236	11	–	–	–	11	–	–	–	–	117	107	–	–
Belice	70	22	–	15	17	90 x	–	11	–	–	–	51	–	39
Benin	2.330	23	2	22	23 x	94	12	41	83	64	64	33	31 x	17 x
Bhután	147	20	–	15	15	59	–	70	–	–	84	44	–	22
Bolivia (Estado Plurinacional de)	2.308	22	4	13	20	89 x	–	17	100	97	93	74	24	20
Bosnia y Herzegovina	539	14	0	1	–	17	5	1	100	100	92	86	41	42
Botswana	444	22	–	–	–	51 x	–	–	–	–	91	68	–	–
Brasil	34.205	17	–	25	–	71	–	–	–	–	–	–	–	–
Brunei Darussalam	70	17	–	–	–	18	–	–	–	–	118	109	–	–
Bulgaria	664	9	–	2 y	–	41	–	–	–	–	83	94	–	–
Burkina Faso	3.907	24	2	32	28	130	40	39	61	55	31	10	31	29
Burundi	2.184	22	1	9	11	65	56	74	83	69	38	15	45	43
Cabo Verde	109	22	2	8	22 x	92 x	24	23	88	88	113	67	–	–
Camboya	3.055	21	2	10	7	48	25 y	42 y	73	76	59	28	41	43
Camerún	5.045	23	2	24	30	127	43	50	77	66	64	34	30	26
Canadá	4.078	12	–	–	–	14	–	–	–	–	100	102	–	–
Chad	3.026	24	–	48	47	203	–	59	55 x	24 x	29	19	–	10
Chile	2.724	16	–	–	–	54	–	–	–	–	98	86	–	–
China	174.700	13	–	2	–	6	–	–	–	–	90	73	–	–
Chipre	151	13	–	–	–	4	–	–	–	–	97	87	–	–
Colombia	8.797	18	–	14	20	85	–	–	–	–	106	81	–	21 y

Países y zonas	Población adolescente: Población de 10-19 años (miles) 2012	Población adolescente: Proporción del total de la población (%) 2012	Adolescentes actualmente casados o en unión (%) 2005–2012*: hombre	Adolescentes actualmente casados o en unión (%) 2005–2012*: mujer	Nacimientos a los 18 años (%) 2008–2012*	Tasa de partos entre las adolescentes 2008–2011*	Justificación de golpear a la mujer entre los adolescentes (%) 2005–2012*: hombre	Justificación de golpear a la mujer entre los adolescentes (%) 2005–2012*: mujer	Uso de medios de difusión entre los adolescentes (%) 2005–2012*: hombre	Uso de medios de difusión entre los adolescentes (%) 2005–2012*: mujer	Tasa bruta de matriculación en la secundaria de primer ciclo 2008–2012*	Tasa bruta de matriculación en la secundaria de primer ciclo 2008–2012*	Conocimiento amplio del VIH entre los adolescentes (%) 2008–2012*: hombre	Conocimiento amplio del VIH entre los adolescentes (%) 2008–2012*: mujer
Comoras	155	22	–	–	–	95 x	–	–	–	–	53	–	–	–
Congo	947	22	2	19	29 x	147	–	76	75	63	–	–	25	16
Costa Rica	830	17	3	11	9	67	–	–	–	–	119	76	–	–
Côte d'Ivoire	4.591	23	1	21	31	128	51	51	73	62	–	–	21	15
Croacia	471	11	–	–	–	13	–	–	–	–	105	87	–	–
Cuba	1.430	13	–	20	9	51	–	–	–	–	96	84	–	54
Dinamarca	696	12	–	–	–	5	–	–	–	–	117	121	–	–
Djibouti	179	21	–	4	–	27 x	–	–	–	–	44	25	–	16 x
Dominica	–	–	–	–	–	48 x	–	–	–	–	108	85	–	–
Ecuador	2.966	19	–	16 x	–	100 x	–	–	–	–	97	78	–	–
Egipto	15.236	19	–	13	7	50 x	–	50 y	–	97 y	96	51	16	3
El Salvador	1.425	23	–	21	–	65 x	–	–	–	–	89	46	–	–
Emiratos Árabes Unidos	812	9	–	–	–	34	–	–	–	–	–	–	–	–
Eritrea	1.344	22	–	29 x	25 x	85 x	–	70 x	–	85 x	45	23	–	–
Eslovaquia	595	11	–	–	–	21	–	–	–	–	95	88	–	–
Eslovenia	191	9	–	–	–	5	–	–	–	–	95	99	–	–
España	4.304	9	–	–	–	13 x	–	–	–	–	122	141	–	–
Estado de Palestina	1.060	25	–	12	–	60 x	–	–	–	–	87	74	–	5
Estados Unidos	42.958	14	–	–	–	34	–	–	–	–	103	90	–	–
Estonia	129	10	–	–	–	16	–	–	–	–	104	109	–	–
Etiopía	22.993	25	2	19	22	79	51	64	42	38	47	17	32	24
ex República Yugoslava de Macedonia	273	13	–	4	2	20	–	14	–	–	90	78	–	23 x
Federación de Rusia	14.071	10	–	–	–	30	–	–	–	–	90	86	–	–
Fiji	158	18	–	–	–	31 x	–	–	–	–	102	76	–	–
Filipinas	20.817	22	–	10	7	53 x	–	15	–	94	88	76	–	19
Finlandia	620	11	–	–	–	8	–	–	–	–	100	116	–	–
Francia	7.753	12	–	–	–	12	–	–	–	–	110	118	–	–
Gabón	351	22	1	14	28	114	47	58	95	94	–	–	35	29
Gambia	416	23	–	24	23	118	–	74	–	–	62	45	–	33
Georgia	507	12	–	11	6	43	–	5	–	–	108	81	–	–
Ghana	5.576	22	1	7	16	70 x	37	53	93	87	83	39	34	35
Grecia	1.061	10	–	–	–	10	–	–	–	–	109	110	–	–
Grenada	20	19	–	–	–	53 x	–	–	–	–	121	89	–	–
Guatemala	3.537	23	–	20	22	92 x	–	–	–	–	71	54	24	20
Guinea	2.633	23	3	36	44 x	146	–	79	66	55	49	31	–	–
Guinea-Bissau	376	23	–	19	33	137	–	39 y	–	–	–	–	–	12
Guinea Ecuatorial	156	21	–	–	–	128 x	–	–	–	–	45	–	–	–
Guyana	173	22	1	16	16	97 x	25	18	94	94	98	84	45	53
Haití	2.243	22	2	12	13	66	22	24	85	80	–	–	25	32

Países y zonas	Población adolescente: Población de 10-19 años (miles) 2012	Población adolescente: Proporción del total de la población (%) 2012	Adolescentes actualmente casados o en unión (%) 2005–2012*: hombre	Adolescentes actualmente casados o en unión (%) 2005–2012*: mujer	Nacimientos a los 18 años (%) 2008–2012*	Tasa de partos entre las adolescentes 2008–2011*	Justificación de golpear a la mujer entre los adolescentes (%) 2005–2012*: hombre	Justificación de golpear a la mujer entre los adolescentes (%) 2005–2012*: mujer	Uso de medios de difusión entre los adolescentes (%) 2005–2012*: hombre	Uso de medios de difusión entre los adolescentes (%) 2005–2012*: mujer	Tasa bruta de matriculación en la secundaria de primer ciclo 2008–2012*	Tasa bruta de matriculación en la secundaria de primer ciclo 2008–2012*	Conocimiento amplio del VIH entre los adolescentes (%) 2008–2012*: hombre	Conocimiento amplio del VIH entre los adolescentes (%) 2008–2012*: mujer
Honduras	1.793	23	5	23	22	108 x	18	15	98	94	75	72	33	29
Hungría	1.046	10	–	–	–	18	–	–	–	–	100	102	–	–
India	238.563	19	5	30	22 x	39	57	53	88	72	81	50	35 x	19 x
Indonesia	44.619	18	–	13	7	48	48 y	45	88 y	91	94	68	4 p,y	9
Irán (República Islámica de)	11.790	15	–	16	5	31 x	–	–	–	–	102	76	–	–
Iraq	7.492	23	–	21	12	68 x	–	50	–	–	–	–	–	3
Irlanda	584	13	–	–	–	16	–	–	–	–	111	131	–	–
Islandia	45	14	–	–	–	11	–	–	–	–	96	117	–	–
Islas Cook	–	–	–	–	–	47 x	–	–	–	–	98	62	–	–
Islas Marshall	–	–	5	21	21 x	105 x	71	47	86	85	126	92	35 x	27 x
Islas Salomón	124	23	0	13	15 x	70 x	73	72	71	54	70	31	26 x	29 x
Israel	1.224	16	–	–	–	14	–	–	–	–	103	102	–	–
Italia	5.788	10	–	–	–	7	–	–	–	–	107	97	–	–
Jamaica	560	20	–	5	16	72 x	28 y	4 y	–	–	91	95	34 y	39 y
Japón	11.822	9	–	–	–	5	–	–	–	–	103	102	–	–
Jordania	1.399	20	–	7	4	32 x	–	91 y	–	97 y	94	73	–	12 x,y
Kazajstán	2.420	15	1	5	2	31	14	9	99	99	106	87	30	30
Kenya	9.622	22	0	12	26	106 x	54	57	91	81	91	44	51	42
Kirguistán	1.047	19	–	8	2 x	34	–	28	–	–	93	78	–	19 x
Kiribati	22	22	5	16	9	39 x	65	77	58	57	95	72	46	41
Kuwait	466	14	–	–	–	13	–	–	–	–	110	89	–	–
Lesotho	498	24	1	16	13	92 x	54	48	64	69	60	33	28	35
Letonia	198	10	–	–	–	15	–	–	–	–	95	97	–	–
Líbano	861	19	–	3	–	18 x	–	22 y	–	–	90	76	–	–
Liberia	949	23	3	19	38	177 x	37	48	73	63	50	39	21 x	18 x
Libia	1.097	18	–	–	–	4 x	–	–	–	–	–	–	–	–
Liechtenstein	–	–	–	–	–	4 x	–	–	–	–	103	124	–	–
Lituania	343	11	–	–	–	17	–	–	–	–	96	106	–	–
Luxemburgo	64	12	–	–	–	7	–	–	–	–	115	90	–	–
Madagascar	5.319	24	11	34	36	147 x	33	35	61	60	42	15	26	23
Malasia	5.558	19	5	6	–	15	–	–	–	–	90	52	–	–
Malawi	3.796	24	2	23	35	157	21	16	82	65	42	17	45	40
Maldivas	68	20	–	5	1	16	–	41 y	–	100	118	–	–	22 y
Mali	3.412	23	–	40	46 x	190 x	–	83	81	79	53	24	–	14
Malta	51	12	–	–	–	20	–	–	–	–	103	97	–	–
Marruecos	6.063	19	1	11	8 x	18 x	–	64 x	–	90 x	82	52	–	–
Mauricio	192	15	–	–	–	31	–	–	–	–	96	–	–	–
Mauritania	841	22	–	26	19 x	88 x	–	36	55 x	44 x	29	23	–	5
México	23.529	19	–	15	39	87	–	–	–	–	119	63	–	–

Países y zonas	Población adolescente: Población de 10-19 años (miles) 2012	Población adolescente: Proporción del total de la población (%) 2012	Adolescentes actualmente casados o en unión (%) 2005–2012*: hombre	Adolescentes actualmente casados o en unión (%) 2005–2012*: mujer	Nacimientos a los 18 años (%) 2008–2012*	Tasa de partos entre las adolescentes 2008–2011*	Justificación de golpear a la mujer entre los adolescentes (%) 2005–2012*: hombre	Justificación de golpear a la mujer entre los adolescentes (%) 2005–2012*: mujer	Uso de medios de difusión entre los adolescentes (%) 2005–2012*: hombre	Uso de medios de difusión entre los adolescentes (%) 2005–2012*: mujer	Tasa bruta de matriculación en la secundaria de primer ciclo 2008–2012*	Tasa bruta de matriculación en la secundaria de primer ciclo 2008–2012*	Conocimiento amplio del VIH entre los adolescentes (%) 2008–2012*: hombre	Conocimiento amplio del VIH entre los adolescentes (%) 2008–2012*: mujer
Micronesia (Estado Federado de)	26	25	–	–	–	52 x	–	–	–	–	–	–	–	–
Mónaco	–	–	–	–	–	–	–	–	–	–	–	–	–	–
Mongolia	473	17	1	5	2	20	9	14	99	98	88	101	24	28
Montenegro	85	14	–	2	–	24	–	6	–	–	96	98	–	–
Mozambique	5.835	23	8	37	40	167	20	24	73	57	35	12	49	27
Myanmar	9.299	18	–	7	13 x	17 x	–	–	–	–	62	38	–	31
Namibia	530	23	0	5	17 x	74 x	44	38	86	88	–	–	59 x	62 x
Nauru	–	–	9	18	22 x	84 x	–	–	89	86	–	–	8 x	8 x
Nepal	6.354	23	7	29	19	81	27	24	86	76	–	–	33	25
Nicaragua	1.319	22	–	24	28 x	109 x	–	19	–	95 x	80	54	–	–
Níger	3.956	23	3	59	51 x	206	–	68	66	48	20	5	14 x	12 x
Nígeria	37.675	22	–	20	29	113	–	41	82	64	47	41	–	22
Niue	–	–	–	–	–	16	–	–	–	–	–	–	–	–
Noruega	642	13	–	–	–	10	–	–	–	–	98	124	–	–
Nueva Zelandia	606	14	–	–	–	26	–	–	–	–	104	137	–	–
Omán	557	17	–	–	–	12	–	–	–	–	107	101	–	–
Países Bajos	2.007	12	–	–	–	5	–	–	–	–	127	116	–	–
Pakistán	39.901	22	–	16	10 x	16 x	–	–	–	–	46	27	–	2 x
Palau	–	–	–	–	–	27 x	–	–	–	–	–	–	–	–
Panamá	690	18	–	–	–	86	–	–	–	–	92	54	–	–
Papua Nueva Guinea	1.601	22	3	15	14 x	70 x	–	–	–	–	–	–	–	–
Paraguay	1.395	21	–	11 x	–	63 x	–	–	–	–	79	56	–	–
Perú	5.804	19	–	11	15	72	–	–	–	92	100	78	–	17 x
Polonia	4.132	11	–	–	–	16	–	–	–	–	97	97	–	–
Portugal	1.094	10	–	–	–	16	–	–	–	–	116	102	–	–
Qatar	171	8	–	–	–	16	–	–	–	–	99	86	–	–
Reino Unido	7.264	12	–	–	–	25	–	–	–	–	113	100	–	–
República Árabe Siria	4.749	22	–	10	9 x	75 x	–	–	–	–	92	40	–	6 x
República Centroafricana	1.042	23	11	55	45	229	87 y	79	–	–	24	9	26 x	16 x
República Checa	995	9	–	–	–	10	–	–	–	–	97	86	–	–
República de Corea	6.350	13	–	–	–	2	–	–	–	–	100	94	–	–
República de Moldova	424	12	1	10	5 x	26	25	24	99	98	88	87	–	–
República Democrática del Congo	15.400	23	–	25	25	135	–	72	55	43	48	32	–	13
República Democrática Popular Lao	1.554	23	9	25	18	110 x	50	56	92	93	57	31	25	23
República Dominicana	1.997	19	–	17	25 x	98 x	–	7	98	98	86	71	33 x	39 x
República Popular Democrática de Corea	3.940	16	–	–	–	1	–	–	–	–	–	–	–	7
República Unida de Tanzania	10.828	23	4	18	28	128	39	52	79	70	47	10	41	46

Países y zonas	Población adolescente: Población de 10-19 años (miles) 2012	Población adolescente: Proporción del total de la población (%) 2012	Adolescentes actualmente casados o en unión (%) 2005–2012*: hombre	Adolescentes actualmente casados o en unión (%) 2005–2012*: mujer	Nacimientos a los 18 años (%) 2008–2012*	Tasa de partos entre las adolescentes 2008–2011*	Justificación de golpear a la mujer entre los adolescentes (%) 2005–2012*: hombre	Justificación de golpear a la mujer entre los adolescentes (%) 2005–2012*: mujer	Uso de medios de difusión entre los adolescentes (%) 2005–2012*: hombre	Uso de medios de difusión entre los adolescentes (%) 2005–2012*: mujer	Tasa bruta de matriculación en la secundaria de primer ciclo 2008–2012*	Tasa bruta de matriculación en la secundaria de primer ciclo 2008–2012*	Conocimiento amplio del VIH entre los adolescentes (%) 2008–2012*: hombre	Conocimiento amplio del VIH entre los adolescentes (%) 2008–2012*: mujer
Rumania	2.230	10	–	–	–	41	–	–	–	–	96	98	–	–
Rwanda	2.774	24	0	3	5	41	35	56	88	73	47	23	44	49
Saint Kitts y Nevis	–	–	–	–	–	67 x	–	–	–	–	99	87	–	–
Samoa	42	22	1	7	5	29 x	50	58	97	97	99	75	5	2
San Marino	–	–	–	–	–	1 x	–	–	–	–	95	95	–	–
San Vicente y las Grenadines	20	18	–	–	–	70	–	–	–	–	119	91	–	–
Santa Lucía	32	18	–	–	–	49 x	–	–	–	–	94	97	–	–
Santa Sede	–	–	–	–	–	–	–	–	–	–	–	–	–	–
Santo Tomé y Príncipe	40	21	1	20	25	110 x	25	23	96	95	82	23	39	39
Senegal	3.162	23	1	24	22	96	31	61	86	81	41	17	28	26
Serbia	1.180	12	1	5	3	19	6	2	99	100	98	86	43	53
Seychelles	14	15	–	–	–	78	–	–	–	–	131	115	–	–
Sierra Leona	1.358	23	–	23	38	122	–	63	66	51	58	–	–	23
Singapur	702	13	–	–	–	4	–	–	–	–	–	–	–	–
Somalía	2.440	24	–	25	–	123 x	–	75 y	–	–	–	–	–	3 x
Sri Lanka	3.248	15	–	9	4 x	24 x	–	54 y	–	88 y	103	102	–	–
Sudáfrica	9.578	18	2 x	4 x	15 x	54 x	–	–	–	–	96	92	–	–
Sudán	8.546	23	–	24	14	49	–	52	–	–	–	–	–	4
Sudán del Sur	2.544	23	–	40	28	38	–	72	–	–	–	–	–	8
Suecia	1.084	11	–	–	–	6	–	–	–	–	98	99	–	–
Suiza	865	11	–	–	–	4	–	–	–	–	109	86	–	–
Suriname	97	18	–	12	–	66 x	–	19	–	99	90	79	–	40
Swazilandia	299	24	0	4	22	89	34	42	94	89	69	47	52	56
Tailandia	9.059	14	–	15	8 x	47	–	–	–	–	92	67	–	46 x
Tayikistán	1.710	21	–	6	4 x	54	–	85 y	–	–	98	65	9	11
Timor-Leste	312	28	0	8	9	54 x	72	81	61	62	64	51	15	11
Togo	1.498	23	0	12	17	88	–	41	–	–	70	37	36	33
Tonga	23	22	–	–	–	16 x	–	–	–	–	–	–	–	–
Trinidad y Tabago	177	13	–	6	–	33 x	–	10	–	–	89	87	–	49 x
Túnez	1.692	16	–	1	1	6 x	–	27	–	–	117	76	–	15
Turkmenistán	994	19	–	5	2 x	21 x	–	37 y	–	96 x	–	–	–	4 x
Turquía	12.846	17	–	10	8 x	38 x	–	30	–	–	99	70	–	–
Tuvalu	–	–	2	8	3 x	28 x	83	69	89	95	–	–	57 x	31 x
Ucrania	4.389	10	3	6	3 x	30 x	8	3	99	99	100	81	33 x	39 x
Uganda	8.890	24	2	20	33	146	52	62	88	82	35	15	35	36
Uruguay	521	15	–	–	–	60 x	–	–	–	–	111	71	–	–
Uzbekistán	5.696	20	–	5	2 x	26 x	63 x	63 x	–	–	95	129	–	27 x
Vanuatu	52	21	–	13	–	–	–	–	–	–	65	41	–	14 x
Venezuela (República Bolivariana de)	5.537	18	–	16 x	–	101 x	–	–	–	–	90	73	–	–

TABLA 11 ADOLESCENTES

Países y zonas	Población adolescente: Población de 10-19 años (miles) 2012	Población adolescente: Proporción del total de la población (%) 2012	Adolescentes actualmente casados o en unión (%) 2005–2012*: hombre	Adolescentes actualmente casados o en unión (%) 2005–2012*: mujer	Nacimientos a los 18 años (%) 2008–2012*	Tasa de partos entre las adolescentes 2008–2011*	Justificación de golpear a la mujer entre los adolescentes (%) 2005–2012*: hombre	Justificación de golpear a la mujer entre los adolescentes (%) 2005–2012*: mujer	Uso de medios de difusión entre los adolescentes (%) 2005–2012*: hombre	Uso de medios de difusión entre los adolescentes (%) 2005–2012*: mujer	Tasa bruta de matriculación en la secundaria de primer ciclo 2008–2012*	Tasa bruta de matriculación en la secundaria de primer ciclo 2008–2012*	Conocimiento amplio del VIH entre los adolescentes (%) 2008–2012*: hombre	Conocimiento amplio del VIH entre los adolescentes (%) 2008–2012*: mujer
Viet Nam	14.819	16	–	8	3	35	–	35	97	94	90	–	–	51
Yemen	6.010	25	–	13	–	80 x	–	–	–	–	56	36	–	2 x,y
Zambia	3.357	24	1	18	34 x	151 x	55	61	80	71	70	–	38	36
Zimbabwe	3.327	24	1	23	21	115	48	48	59	53	–	–	42	46
DATOS CONSOLIDADOS#														
África subsahariana	209.363	23	3	23	27	115	43	54	72	61	49	31	36	26
África oriental y meridional	101.842	23	3	21	27	107	45	54	69	61	50	30	39	34
África occidental y central	98.796	23	–	25	28	128	–	54	75	62	48	32	–	21
África septentrional y Oriente Medio	79.451	19	–	13	7	–	–	53	–	–	91	57	–	–
Asia meridional	328.314	20	4	29	24	51	56	51	88	70	75	46	34	17
Asia oriental y Pacífico	297.376	14	–	5	6 **	16	–	36 **	89 **	91 **	89	68	–	21 **
América Latina y el Caribe	111.047	18	–	19	–	76	–	–	–	–	102	77	–	–
ECE/CEI	53.017	13	–	7	–	32	–	24	–	–	95	85	–	–
Países menos adelantados	200.309	23	3	27	29	113	–	52	68	59	51	28	–	22
Mundo	1.185.392	17	–	18	21 **	49	–	48 **	–	73 **	82	59	–	20 **

Para obtener una lista completa de países y zonas en las regiones, subregiones y categoría de países, véase la página 26.

DEFINICIONES DE LOS INDICADORES

Adolescentes actualmente casados o en unión – Porcentaje de niños y niñas de 15 a 19 años que se encuentran casadas o en unión en la actualidad. Este indicador trata de proporcionar un panorama general sobre el estado civil actual de los niños y niñas de este grupo de edad. Sin embargo, es importante señalar que aquellos que no están aún casados están todavía expuestos al riesgo de casarse antes de terminar la adolescencia.

Nacimientos a los 18 años – Porcentaje de mujeres de 20 a 24 años que dan a luz antes de cumplir los 18 años. Este indicador estandarizado, obtenido de encuestas basadas en la población, registra los niveles de fecundidad entre las adolescentes hasta los 18 años. Hay que señalar que los datos están basados en las respuestas dadas por mujeres de 20 a 24 años, que han dejado atrás el riesgo de dar a luz antes de los 18 años.

Tasa de partos entre las adolescentes – Número de nacimientos por cada 1.000 niñas adolescentes de 15 a 19 años.

Justificación de golpear a la mujer – Porcentaje de niños y niñas de 15 a 19 años que consideran que está justificado que un marido golpee a su mujer por al menos una de las razones especificadas, es decir, si la mujer quema la comida, discute con él, sale a la calle sin decírselo, descuida a los hijos o se niega a tener relaciones sexuales.

Uso de los medios de difusión entre los adolescentes – El porcentaje de niños y niñas de 15 a 19 años que hacen uso de al menos uno de los siguientes medios de información, al menos una vez a la semana: periódicos, revistas, televisión o radio.

Tasa bruta de matriculación en la secundaria de primer ciclo – Número de niños matriculados en la escuela secundaria de primer ciclo, independientemente de su edad, expresado como porcentaje del número total de niños en edad oficial de recibir una educación secundaria de primer ciclo.

Tasa bruta de matriculación en la secundaria superior – Número de niños matriculados en la escuela secundaria superior, independientemente de su edad, expresado como porcentaje del número total de niños en edad oficial de recibir una educación secundaria superior.

Conocimiento amplio del VIH – Porcentaje de hombres y mujeres jóvenes (de 15 a 19 años) que identifican correctamente los dos sistemas principales para evitar la transmisión sexual del VIH (uso del preservativo y limitar la actividad sexual a un compañero fiel y no infectado), que rechazan los dos conceptos erróneos más comunes definidos localmente sobre la transmisión del VIH y que saben que una persona que parece saludable puede estar infectada con el VIH.

FUENTES ESTADÍSTICAS PRINCIPALES

Población adolescente – División de Población de las Naciones Unidas.

Adolescentes actualmente casados o en unión – Encuestas de Indicadores Múltiples por Conglomerados (MICS), Encuestas de Demografía y Salud (DHS), y otras encuestas nacionales.

Nacimientos a los 18 años – DHS y MICS.

Tasa de partos entre las adolescentes – División de Población de las Naciones Unidas.

Justificación de golpear a la mujer – DHS, MICS y otras encuestas nacionales.

Uso de los medios de difusión entre los adolescentes – Encuestas sobre los indicadores del sida (EIS), DHS, MICS y otras encuestas nacionales.

Tasa bruta de matriculación – Instituto de Estadísticas de la UNESCO (IEU).

Conocimiento amplio del VIH entre los adolescentes – EIS, DHS, MICS, Reproductive Health Surveys (RHS) y otras encuestas nacionales en los hogares; HIV/AIDS Survey Indicators Database, <www.measuredhs.com/hivdata>.

NOTAS

– Datos no disponibles.

x Datos referidos a otros años o períodos distintos a los especificados en el titular de la columna. Estos datos no se incluyen en el cálculo de los promedios regionales y mundiales.

y Datos referidos a definiciones diferentes a la norma o sólo a una parte del país. Estos datos se incluyen en el cálculo de los promedios regionales y mundiales.

p Sobre la base de pequeños denominadores (normalmente 25-49 casos no ponderados).

* Datos referidos al año disponible más reciente durante el período indicado en el titular de la columna.

** No incluye China.

TABLA 12 DISPARIDADES POR RESIDENCIA

Países y zonas	Inscripción al nacer (%)++ 2005–2012*			Nacimientos atendidos por personal capacitado (%) 2008–2012*			Prevalencia de la insuficiencia ponderal entre menores de 5 años (%) 2008–2012*			Menores de cinco años con diarrea que reciben rehidratación oral y alimentación continuada (%) 2008–2012*			Tasa neta de asistencia a la escuela primaria 2008–2012*			Conocimiento amplio del VIH (%) mujeres 15–24 2008–2012*			Uso de instalaciones mejoradas de saneamiento (%) 2011		
	urbana	rural	Proporción entre urbana y rural	urbana	rural	Proporción entre y urbana y rural	urbana	rural	Proporción entre rural y urbana	urbana	rural	Proporción entre urbana y rural	urbana	rural	Proporción entre urbana y rural	urbana	rural	Proporción entre urbana y rural	urbana	rural	Proporción entre urbana y rural
Afganistán	60	33	1,8	74	31	2,4	–	–	–	48	54	0,9	78	50	1,5	5	1	4,9	46	23	2,0
Albania	99	98	1,0	100	99	1,0	5	6	1,2	*33 x*	*36 x*	*0,9 x*	90	91	1,0	51	26	2,0	95	93	1,0
Alemania	–	–	–	–	–	–	–	–	–	–	–	–	–	–	–	–	–	–	100	100	1,0
Andorra	–	–	–	–	–	–	–	–	–	–	–	–	–	–	–	–	–	–	100	100	1,0
Angola	40 x	26 x	1,5 x	71 x	26 x	2,8 x	–	–	–	–	–	–	85	67	1,3	–	–	–	86	19	4,4
Antigua y Barbuda	–	–	–	–	–	–	–	–	–	–	–	–	–	–	–	–	–	–	91	91	1,0
Arabia Saudita	–	–	–	–	–	–	–	–	–	–	–	–	–	–	–	–	–	–	100	100	1,0
Argelia	100	99	1,0	98 x	92 x	1,1 x	3 x	4 x	1,3 x	18 x	19 x	1,0 x	98 x	95 x	1,0 x	16 x	10 x	1,7 x	98	88	1,1
Argentina	–	–	–	–	–	–	–	–	–	–	–	–	–	–	–	–	–	–	96	98	1,0
Armenia	99	100	1,0	100	99	1,0	3	7	2,6	*22 x*	*28 x*	*0,8 x*	97	98	1,0	16	16	1,0	96	81	1,2
Australia	–	–	–	–	–	–	–	–	–	–	–	–	–	–	–	–	–	–	100	100	1,0
Austria	–	–	–	–	–	–	–	–	–	–	–	–	–	–	–	–	–	–	100	100	1,0
Azerbaiyán	96	92	1,0	*97 x*	*80 x*	*1,2 x*	4 x	12 x	3,0 x	*19 x*	*5 x*	*3,6 x*	74 x	72 x	1,0 x	7 x	2 x	3,3 x	86	78	1,1
Bahamas	–	–	–	–	–	–	–	–	–	–	–	–	–	–	–	–	–	–	–	–	–
Bahrein	–	–	–	–	–	–	–	–	–	–	–	–	–	–	–	–	–	–	99	99	1,0
Bangladesh	35	29	1,2	54	25	2,1	28	39	1,4	84	76	1,1	77	80	1,0	–	–	–	55	55	1,0
Barbados	–	–	–	–	–	–	–	–	–	–	–	–	–	–	–	–	–	–	–	–	–
Belarús	–	–	–	100	100	1,0	1 x	2 x	2,0 x	38 x	33 x	1,1 x	91	93	1,0	–	–	–	92	97	0,9
Bélgica	–	–	–	–	–	–	–	–	–	–	–	–	–	–	–	–	–	–	100	100	1,0
Belice	95	96	1,0	98	95	1,0	5	7	1,2	–	–	–	98	92	1,1	55	33	1,7	93	87	1,1
Benin	87	76	1,1	92	79	1,2	19	23	1,2	54	47	1,1	76 y	67 y	1,1 y	22 x	11 x	1,9 x	25	5	5,0
Bhután	100	100	1,0	90	54	1,6	11	14	1,3	64	60	1,1	96	90	1,1	32	15	2,1	74	29	2,5
Bolivia (Estado Plurinacional de)	79 y	72 y	1,1 y	88	51	1,7	3	6	2,3	38	32	1,2	98	96	1,0	32	9	3,5	57	24	2,4
Bosnia y Herzegovina	99	100	1,0	100	100	1,0	2	1	0,7	*34 x*	*35 x*	*1,0 x*	97	98	1,0	50	47	1,1	100	92	1,1
Botswana	78	67	1,2	99 x	90 x	1,1 x	–	–	–	47 x	51 x	0,9 x	89 x	85 x	1,0 x	–	–	–	78	42	1,9
Brasil	–	–	–	98 x	94 x	1,0 x	2 x	2 x	1,0 x	–	–	–	–	–	–	–	–	–	87	48	1,8
Brunei Darussalam	–	–	–	–	–	–	–	–	–	–	–	–	–	–	–	–	–	–	–	–	–
Bulgaria	–	–	–	–	–	–	–	–	–	–	–	–	–	–	–	–	–	–	100	100	1,0
Burkina Faso	93	74	1,3	93	61	1,5	–	–	–	31	19	1,6	83	45	1,8	–	–	–	50	6	7,8
Burundi	87	74	1,2	88	58	1,5	18	30	1,7	33	38	0,9	87	73	1,2	–	–	–	45	51	0,9
Cabo Verde	–	–	–	91 x	64 x	1,4 x	–	–	–	–	–	–	–	–	–	–	–	–	74	45	1,6
Camboya	74	60	1,2	95	67	1,4	19	30	1,6	33	34	1,0	*96*	*93*	*1,0*	55	41	1,3	76	22	3,4
Camerún	81	48	1,7	87	47	1,9	7	20	2,8	27	12	2,2	94	78	1,2	–	–	–	58	36	1,6
Canadá	–	–	–	–	–	–	–	–	–	–	–	–	–	–	–	–	–	–	100	99	1,0
Chad	42	9	4,9	60	12	5,1	22	30	1,4	27	10	2,8	71	47	1,5	18	7	2,6	31	6	4,8
Chile	–	–	–	*100 x*	*99 x*	*1,0 x*	–	–	–	–	–	–	–	–	–	–	–	–	100	89	1,1
China	–	–	–	100	100	1,0	1	4	3,3	–	–	–	–	–	–	–	–	–	74	56	1,3
Chipre	–	–	–	–	–	–	–	–	–	–	–	–	–	–	–	–	–	–	100	100	1,0
Colombia	97	95	1,0	98	86	1,1	3	5	1,6	57	49	1,2	91	91	1,0	26	17	1,5	82	65	1,3
Comoras	90 x	87 x	1,0 x	92	79	1,2	12	17	1,4	40	37	1,1	41 x	29 x	1,4 x	–	–	–	–	–	–
Congo	95	85	1,1	98	86	1,1	8 x	15 x	1,9 x	38	27	1,4	–	–	–	16	10	1,6	19	15	1,3

DISPARIDADES POR RESIDENCIA >>

Países y zonas	Inscripción al nacer (%)++ 2005–2012*			Nacimientos atendidos por personal capacitado (%) 2008–2012*			Prevalencia de la insuficiencia ponderal entre menores de 5 años (%) 2008–2012*			Menores de cinco años con diarrea que reciben rehidratación oral y alimentación continuada (%) 2008–2012*			Tasa neta de asistencia a la escuela primaria 2008–2012*			Conocimiento amplio del VIH (%) mujeres 15–24 2008–2012*			Uso de instalaciones mejoradas de saneamiento (%) 2011		
	urbana	rural	Proporción entre urbana y rural	urbana	rural	Proporción entre y urbana y rural	urbana	rural	Proporción entre rural y urbana	urbana	rural	Proporción entre urbana y rural	urbana	rural	Proporción entre urbana y rural	urbana	rural	Proporción entre urbana y rural	urbana	rural	Proporción entre urbana y rural
Costa Rica	–	–	–	*100*	*99*	*1,0*	–	–	–	–	–	–	96	96	1,0	–	–	–	95	92	1,0
Côte d'Ivoire	85	54	1,6	84	45	1,9	12	17	1,5	22	14	1,5	73 y	65 y	1,1 y	22	8	2,7	36	11	3,1
Croacia	–	–	–	–	–	–	–	–	–	–	–	–	–	–	–	–	–	–	99	98	1,0
Cuba	100 y	100 y	1,0 y	–	–	–	–	–	–	54	37	1,4	–	–	–	55	49	1,1	94	87	1,1
Dinamarca	–	–	–	–	–	–	–	–	–	–	–	–	–	–	–	–	–	–	100	100	1,0
Djibouti	92	84	1,1	95 x	40 x	2,3 x	27 y	27 y	1,0 y	–	–	–	67 x	49 x	1,4 x	18 x	9 x	2,0 x	73	22	3,4
Dominica	–	–	–	–	–	–	–	–	–	–	–	–	–	–	–	–	–	–	–	–	–
Ecuador	89	92	1,0	98 x	99 x	1,0 x	–	–	–	–	–	–	–	–	–	–	–	–	96	86	1,1
Egipto	99 y	99 y	1,0 y	90	72	1,2	6	6	1,0	28	29	1,0	90 y	87 y	1,0 y	7	3	2,3	97	93	1,0
El Salvador	99	99	1,0	97	94	1,0	4 y	7 y	2,0 y	60	56	1,1	–	–	–	–	–	–	79	53	1,5
Emiratos Árabes Unidos	–	–	–	–	–	–	–	–	–	–	–	–	–	–	–	–	–	–	98	95	1,0
Eritrea	–	–	–	65 x	10 x	6,2 x	23 x	40 x	1,7 x	59 x	39 x	1,5 x	–	–	–	–	–	–	–	4	–
Eslovaquia	–	–	–	–	–	–	–	–	–	–	–	–	–	–	–	–	–	–	100	100	1,0
Eslovenia	–	–	–	–	–	–	–	–	–	–	–	–	–	–	–	–	–	–	100	100	1,0
España	–	–	–	–	–	–	–	–	–	–	–	–	–	–	–	–	–	–	100	100	1,0
Estado de Palestina	99	99	1,0	*99 x*	*98 x*	*1,0 x*	–	–	–	–	–	–	–	–	–	8	6	1,3	95	93	1,0
Estados Unidos	–	–	–	–	–	–	–	–	–	–	–	–	–	–	–	–	–	–	100	99	1,0
Estonia	–	–	–	–	–	–	–	–	–	–	–	–	–	–	–	–	–	–	100	94	1,1
Etiopía	29	5	5,9	51	4	12,7	16	30	1,9	45	24	1,9	86	61	1,4	38	19	2,0	27	19	1,4
ex República Yugoslava de Macedonia	100	100	1,0	97	95	1,0	1	2	2,3	*19 x*	*30 x*	*0,6 x*	99	98	1,0	33 x	18 x	1,8 x	97	83	1,2
Federación de Rusia	–	–	–	–	–	–	–	–	–	–	–	–	–	–	–	–	–	–	74	59	1,3
Fiji	–	–	–	–	–	–	–	–	–	–	–	–	–	–	–	–	–	–	92	82	1,1
Filipinas	–	–	–	78	48	1,6	–	–	–	58	36	1,6	–	–	–	23	17	1,4	79	69	1,1
Finlandia	–	–	–	–	–	–	–	–	–	–	–	–	–	–	–	–	–	–	100	100	1,0
Francia	–	–	–	–	–	–	–	–	–	–	–	–	–	–	–	–	–	–	100	100	1,0
Gabón	89	91	1,0	93	69	1,3	6	9	1,6	27	21	1,3	87 y	89 y	1,0 y	32	15	2,2	33	30	1,1
Gambia	54	52	1,0	77	41	1,9	12	21	1,8	39	39	1,0	75	54	1,4	41	24	1,7	70	65	1,1
Georgia	99	98	1,0	*99 x*	*98 x*	*1,0 x*	1	1	1,6	44 x	36 x	1,2 x	97	95	1,0	–	–	–	96	91	1,1
Ghana	72	55	1,3	88	54	1,6	11	16	1,5	37	34	1,1	80	68	1,2	42	30	1,4	19	8	2,4
Granada	–	–	–	–	–	–	–	–	–	–	–	–	–	–	–	–	–	–	–	–	–
Grecia	–	–	–	–	–	–	–	–	–	–	–	–	–	–	–	–	–	–	99	97	1,0
Guatemala	96	97	1,0	77	37	2,1	8 y	16 y	1,9 y	38	37	1,0	–	–	–	32	14	2,2	88	72	1,2
Guinea	78	33	2,4	84	32	2,7	*15*	*23*	*1,5*	46	30	1,5	–	–	–	–	–	–	32	11	2,9
Guinea-Bissau	30	21	1,4	69	29	2,4	13	21	1,6	28	13	2,1	84	57	1,5	22	8	2,8	33	8	4,1
Guinea Ecuatorial	49 x	28 x	1,8 x	87 x	49 x	1,8 x	–	–	–	43 x	19 x	2,2 x	–	–	–	–	–	–	–	–	–
Guyana	91	87	1,0	98	90	1,1	7	12	1,7	*42 x*	*38 x*	*1,1 x*	96	94	1,0	72	47	1,5	88	82	1,1
Haití	85	77	1,1	59	25	2,4	8	13	1,6	56	51	1,1	86 y	73 y	1,2 y	41	29	1,4	34	17	1,9
Honduras	95	93	1,0	94	73	1,3	5	9	2,0	59	61	1,0	94 y	92 y	1,0 y	42	23	1,9	86	74	1,2
Hungría	–	–	–	–	–	–	–	–	–	–	–	–	–	–	–	–	–	–	100	100	1,0
India	59	35	1,7	76	43	1,7	33 x	46 x	1,4 x	33 x	24 x	1,4 x	–	–	–	33 x	14 x	2,4 x	60	24	2,5
Indonesia	76	58	1,3	92	75	1,2	15	21	1,4	41	37	1,1	91 y	91 y	1,0 y	14	9	1,6	73	44	1,7

Países y zonas	Inscripción al nacer (%)++ 2005–2012*			Nacimientos atendidos por personal capacitado (%) 2008–2012*			Prevalencia de la insuficiencia ponderal entre menores de 5 años (%) 2008–2012*			Menores de cinco años con diarrea que reciben rehidratación oral y alimentación continuada (%) 2008–2012*			Tasa neta de asistencia a la escuela primaria 2008–2012*			Conocimiento amplio del VIH (%) mujeres 15–24 2008–2012*			Uso de instalaciones mejoradas de saneamiento (%) 2011		
	urbana	rural	Proporción entre urbana y rural	urbana	rural	Proporción entre y urbana y rural	urbana	rural	Proporción entre rural y urbana	urbana	rural	Proporción entre urbana y rural	urbana	rural	Proporción entre urbana y rural	urbana	rural	Proporción entre urbana y rural	urbana	rural	Proporción entre urbana y rural
Irán (República Islámica de)	99 y	98 y	1,0 y	98	93	1,1	–	–	–	64	58	1,1	97	95	1,0	–	–	–	100	99	1,0
Iraq	99	99	1,0	94	85	1,1	8	9	1,0	25	19	1,3	94	84	1,1	4	1	3,7	86	80	1,1
Irlanda	–	–	–	–	–	–	–	–	–	–	–	–	–	–	–	–	–	–	100	98	1,0
Islandia	–	–	–	–	–	–	–	–	–	–	–	–	–	–	–	–	–	–	100	100	1,0
Islas Cook	–	–	–	–	–	–	–	–	–	–	–	–	–	–	–	–	–	–	95	95	1,0
Islas Marshall	96	96	1,0	*97 x*	*68 x*	*1,4 x*	–	–	–	39 x	37 x	1,1 x	–	–	–	33 x	12 x	2,7 x	84	55	1,5
Islas Salomón	–	–	–	95 x	84 x	1,1 x	8 x	12 x	1,5 x	40 x	37 x	1,1 x	72 x,y	65 x,y	1,1 x,y	34 x	28 x	1,2 x	81	15	5,4
Israel	–	–	–	–	–	–	–	–	–	–	–	–	–	–	–	–	–	–	100	100	1,0
Italia	–	–	–	–	–	–	–	–	–	–	–	–	–	–	–	–	–	–	–	–	–
Jamaica	97	99	1,0	99	98	1,0	–	–	–	–	–	–	97 x	98 x	1,0 x	–	–	–	78	82	1,0
Japón	–	–	–	–	–	–	–	–	–	–	–	–	–	–	–	–	–	–	100	100	1,0
Jordania	99	100	1,0	100	100	1,0	3	2	0,7	20	23	0,9	–	–	–	–	–	–	98	98	1,0
Kazajstán	100	100	1,0	100	100	1,0	4	3	0,8	–	–	–	99	99	1,0	40	31	1,3	97	98	1,0
Kenya	76	57	1,3	75	37	2,0	10	17	1,7	40	39	1,0	81	72	1,1	57	45	1,3	31	29	1,1
Kirguistán	97	95	1,0	100	99	1,0	3	6	1,7	37	35	1,1	93 x	92 x	1,0 x	23 x	18 x	1,3 x	94	93	1,0
Kiribati	95	93	1,0	84	77	1,1	–	–	–	–	–	–	81 y	86 y	0,9 y	45	43	1,1	51	30	1,7
Kuwait	–	–	–	–	–	–	–	–	–	–	–	–	–	–	–	–	–	–	100	100	1,0
Lesotho	43	46	1,0	88	54	1,6	12	13	1,1	57	50	1,1	93	88	1,0	44	36	1,2	32	24	1,3
Letonia	–	–	–	–	–	–	–	–	–	–	–	–	–	–	–	–	–	–	–	–	–
Líbano	–	–	–	–	–	–	–	–	–	–	–	–	–	–	–	–	–	–	100	–	–
Liberia	5 y	3 y	1,9 y	79 x	32 x	2,4 x	*17 x*	*20 x*	*1,2 x*	57 x	52 x	1,1 x	46 x	21 x	2,2 x	26 x	15 x	1,8 x	30	7	4,2
Libia	–	–	–	–	–	–	–	–	–	–	–	–	–	–	–	–	–	–	97	96	1,0
Liechtenstein	–	–	–	–	–	–	–	–	–	–	–	–	–	–	–	–	–	–	–	–	–
Lituania	–	–	–	–	–	–	–	–	–	–	–	–	–	–	–	–	–	–	95	–	–
Luxemburgo	–	–	–	–	–	–	–	–	–	–	–	–	–	–	–	–	–	–	100	100	1,0
Madagascar	92	78	1,2	82	39	2,1	31 x	37 x	1,2 x	32	14	2,2	93	77	1,2	40	19	2,1	19	11	1,7
Malasia	–	–	–	–	–	–	10	15	1,5	–	–	–	–	–	–	–	–	–	96	95	1,0
Malawi	–	–	–	84	69	1,2	10	13	1,3	72	69	1,0	93	84	1,1	56	38	1,5	50	53	0,9
Maldivas	93	92	1,0	99	93	1,1	11	20	1,8	–	–	–	83	83	1,0	43 y	32 y	1,4 y	97	98	1,0
Malí	92	77	1,2	86	47	1,8	14	20	1,4	17	10	1,8	80	50	1,6	19	12	1,5	35	14	2,5
Malta	–	–	–	–	–	–	–	–	–	–	–	–	–	–	–	–	–	–	100	100	1,0
Marruecos	97 y	91 y	1,1 y	92	55	1,7	2	4	2,5	28 x	18 x	1,5 x	96 x	83 x	1,2 x	–	–	–	83	52	1,6
Mauricio	–	–	–	–	–	–	–	–	–	–	–	–	–	–	–	–	–	–	92	90	1,0
Mauritania	75	49	1,5	88	49	1,8	–	–	–	26 x	14 x	2,0 x	72	55	1,3	9	4	2,7	51	9	5,5
México	98 y	82 y	1,2 y	98	87	1,1	–	–	–	54	48	1,1	–	–	–	–	–	–	87	77	1,1
Micronesia (Estados Federados de)	–	–	–	–	–	–	–	–	–	–	–	–	–	–	–	–	–	–	83	47	1,8
Mónaco	–	–	–	–	–	–	–	–	–	–	–	–	–	–	–	–	–	–	100	–	–
Mongolia	99	99	1,0	99	98	1,0	3	4	1,4	35	26	1,4	97	94	1,0	36	21	1,7	64	29	2,2
Montenegro	99	99	1,0	*100 x*	*98 x*	*1,0 x*	2 x	1 x	0,5 x	–	–	–	97 x	98 x	1,0 x	–	–	–	92	87	1,1
Mozambique	51	47	1,1	80	44	1,8	10	17	1,7	65	50	1,3	86 y	74 y	1,2 y	40	24	1,6	41	9	4,5

DISPARIDADES POR RESIDENCIA >>

Países y zonas	Inscripción al nacer (%)++ 2005–2012*			Nacimientos atendidos por personal capacitado (%) 2008–2012*			Prevalencia de la insuficiencia ponderal entre menores de 5 años (%) 2008–2012*			Menores de cinco años con diarrea que reciben rehidratación oral y alimentación continuada (%) 2008–2012*			Tasa neta de asistencia a la escuela primaria 2008–2012*			Conocimiento amplio del VIH (%) mujeres 15–24 2008–2012*			Uso de instalaciones mejoradas de saneamiento (%) 2011		
	urbana	rural	Proporción entre urbana y rural	urbana	rural	Proporción entre y urbana y rural	urbana	rural	Proporción entre rural y urbana	urbana	rural	Proporción entre urbana y rural	urbana	rural	Proporción entre urbana y rural	urbana	rural	Proporción entre urbana y rural	urbana	rural	Proporción entre urbana y rural
Myanmar	94	64	1,5	90	63	1,4	19	24	1,3	72	56	1,3	93	89	1,0	–	–	–	84	74	1,1
Namibia	–	–	–	94 x	73 x	1,3 x	12 x	19 x	1,6 x	67 x	60 x	1,1 x	94 x	91 x	1,0 x	65 x	65 x	1,0 x	57	17	3,4
Nauru	–	–	–	–	–	–	–	–	–	–	–	–	–	–	–	–	–	–	66	–	–
Nepal	44	42	1,0	73	32	2,3	17	30	1,8	44	39	1,1	97	93	1,0	40	24	1,7	50	32	1,5
Nicaragua	–	–	–	92 x	56 x	1,7 x	4 x	7 x	1,8 x	64 x	55 x	1,2 x	76 y	64 y	1,2 y	–	–	–	63	37	1,7
Níger	71	25	2,9	83	21	3,9	23	38	1,7	47	44	1,1	71 x	32 x	2,2 x	31 x	8 x	3,8 x	34	4	7,9
Nigeria	63	32	2,0	74	37	2,0	17	28	1,6	45	21	2,2	87	62	1,4	29	19	1,5	33	28	1,2
Niue	–	–	–	–	–	–	–	–	–	–	–	–	–	–	–	–	–	–	100	100	1,0
Noruega	–	–	–	–	–	–	–	–	–	–	–	–	–	–	–	–	–	–	100	100	1,0
Nueva Zelandia	–	–	–	–	–	–	–	–	–	–	–	–	–	–	–	–	–	–	–	–	–
Omán	–	–	–	–	–	–	–	–	–	–	–	–	–	–	–	–	–	–	97	95	1,0
Países Bajos	–	–	–	–	–	–	–	–	–	–	–	–	–	–	–	–	–	–	100	100	1,0
Pakistán	32	24	1,3	66	33	2,0	27	33	1,3	44 x	40 x	1,1 x	78 x	62 x	1,3 x	–	–	–	72	34	2,1
Palau	–	–	–	–	–	–	–	–	–	–	–	–	–	–	–	–	–	–	100	100	1,0
Panamá	–	–	–	99	84	1,2	–	–	–	–	–	–	–	–	–	–	–	–	77	54	1,4
Papúa Nueva Guinea	–	–	–	88 x	48 x	1,9 x	*12 x*	*20 x*	*1,6 x*	–	–	–	–	–	–	–	–	–	57	13	4,3
Paraguay	82 y	69 y	1,2 y	–	–	–	–	–	–	–	–	–	89	87	1,0	–	–	–	–	–	–
Perú	96 y	94 y	1,0 y	96	70	1,4	2	8	4,3	35	23	1,5	97	94	1,0	–	–	–	81	38	2,1
Polonia	–	–	–	–	–	–	–	–	–	–	–	–	–	–	–	–	–	–	96	–	–
Portugal	–	–	–	–	–	–	–	–	–	–	–	–	–	–	–	–	–	–	100	100	1,0
Qatar	–	–	–	–	–	–	–	–	–	–	–	–	–	–	–	–	–	–	100	100	1,0
Reino Unido	–	–	–	–	–	–	–	–	–	–	–	–	–	–	–	–	–	–	100	100	1,0
República Árabe Siria	97	95	1,0	99	93	1,1	*9 x*	*9 x*	*1,0 x*	56 x	44 x	1,3 x	89 x	85 x	1,0 x	7 x	7 x	1,0 x	96	94	1,0
República Centroafricana	78	52	1,5	83	38	2,2	23	24	1,0	23	12	2,0	86	66	1,3	21 x	13 x	1,6 x	43	28	1,5
República Checa	–	–	–	–	–	–	–	–	–	–	–	–	–	–	–	–	–	–	100	100	1,0
República de Corea	–	–	–	–	–	–	–	–	–	–	–	–	–	–	–	–	–	–	100	100	1,0
República de Moldova	100	100	1,0	*100 x*	*99 x*	*1,0 x*	2 x	4 x	2,0 x	*9 x*	*6 x*	*1,6 x*	–	–	–	–	–	–	89	83	1,1
República Democrática del Congo	24	29	0,8	96	75	1,3	17	27	1,6	26	27	1,0	86	70	1,2	21	12	1,7	29	31	0,9
República Democrática Popular Lao	88	71	1,2	80	31	2,6	16	29	1,8	65	40	1,6	95	83	1,1	39	18	2,2	87	48	1,8
República Dominicana	–	–	–	98 x	97 x	1,0 x	3 x	4 x	1,2 x	34	27	1,3	*95*	*95*	*1,0*	42 x	37 x	1,2 x	86	74	1,2
República Popular Democrática de Corea	100	100	1,0	100	100	1,0	13	27	2,0	75	73	1,0	100	99	1,0	11	4	2,8	88	73	1,2
República Unida de Tanzanía	44	10	4,6	83	40	2,0	11	17	1,5	44	44	1,0	91	77	1,2	55	45	1,2	24	7	3,3
Rumania	–	–	–	*100 x*	*98 x*	*1,0 x*	3 x	4 x	1,3 x	–	–	–	–	–	–	–	–	–	–	–	–
Rwanda	60	64	0,9	82	67	1,2	6	12	1,9	26	30	0,9	92	87	1,1	66	50	1,3	61	61	1,0
Saint Kitts y Nevis	–	–	–	–	–	–	–	–	–	–	–	–	–	–	–	–	–	–	–	–	–
Samoa	62	44	1,4	94	78	1,2	–	–	–	–	–	–	89 y	88 y	1,0 y	5	2	2,4	93	91	1,0
San Marino	–	–	–	–	–	–	–	–	–	–	–	–	–	–	–	–	–	–	–	–	–
San Vicente y las Granadinas	–	–	–	–	–	–	–	–	–	–	–	–	–	–	–	–	–	–	–	–	–

Países y zonas	Inscripción al nacer (%)++ 2005–2012*			Nacimientos atendidos por personal capacitado (%) 2008–2012*			Prevalencia de la insuficiencia ponderal entre menores de 5 años (%) 2008–2012*			Menores de cinco años con diarrea que reciben rehidratación oral y alimentación continuada (%) 2008–2012*			Tasa neta de asistencia a la escuela primaria 2008–2012*			Conocimiento amplio del VIH (%) mujeres 15–24 2008–2012*			Uso de instalaciones mejoradas de saneamiento (%) 2011		
	urbana	rural	Proporción entre urbana y rural	urbana	rural	Proporción entre y urbana y rural	urbana	rural	Proporción entre rural y urbana	urbana	rural	Proporción entre urbana y rural	urbana	rural	Proporción entre urbana y rural	urbana	rural	Proporción entre urbana y rural	urbana	rural	Proporción entre urbana y rural
Santa Lucía	–	–	–	–	–	–	–	–	–	–	–	–	–	–	–	–	–	–	70	64	1,1
Santa Sede	–	–	–	–	–	–	–	–	–	–	–	–	–	–	–	–	–	–	–	–	–
Santo Tomé y Príncipe	76	74	1,0	89	75	1,2	12	14	1,1	45	52	0,9	86	85	1,0	47	38	1,3	41	23	1,8
Senegal	89	66	1,4	91	49	1,8	12	21	1,8	24	21	1,2	81	50	1,6	–	–	–	68	39	1,7
Serbia	99	99	1,0	100	100	1,0	2	1	0,7	50	22	2,3	99	98	1,0	63	41	1,5	98	96	1,0
Seychelles	–	–	–	–	–	–	–	–	–	–	–	–	–	–	–	–	–	–	97	97	1,0
Sierra Leona	78	78	1,0	72	59	1,2	20	22	1,1	66	75	0,9	80	72	1,1	30	19	1,6	22	7	3,4
Singapur	–	–	–	–	–	–	–	–	–	–	–	–	–	–	–	–	–	–	100	–	–
Somalia	6	2	3,7	65 x	15 x	4,5 x	20 x	38 x	1,9 x	25 x	9 x	2,9 x	30 x	9 x	3,3 x	7 x	2 x	4,1 x	52	6	8,3
Sri Lanka	97	98	1,0	99 x	99 x	1,0 x	–	–	–	57 x	50 x	1,1 x	97 x	98 x	1,0 x	–	–	–	83	93	0,9
Sudáfrica	–	–	–	94 x	85 x	1,1 x	10 x	9 x	0,9 x	41 x	32 x	1,3 x	–	–	–	–	–	–	84	57	1,5
Sudán	85	50	1,7	41	16	2,5	24	35	1,5	23	22	1,1	89	69	1,3	10	3	3,4	44	13	3,3
Sudán del Sur	45	32	1,4	31	15	2,0	23	29	1,3	44	37	1,2	47	23	2,0	16	7	2,3	16	7	2,1
Suecia	–	–	–	–	–	–	–	–	–	–	–	–	–	–	–	–	–	–	100	100	1,0
Suiza	–	–	–	–	–	–	–	–	–	–	–	–	–	–	–	–	–	–	100	100	1,0
Surinam	100	98	1,0	95	86	1,1	6	6	1,1	33	55	0,6	97	94	1,0	45	33	1,4	90	66	1,4
Swazilandia	62	47	1,3	89	80	1,1	4	6	1,5	65	55	1,2	97	96	1,0	70	55	1,3	63	55	1,1
Tailandia	100	99	1,0	100	100	1,0	5 x	8 x	1,6 x	50 x	59 x	0,9 x	98 x	98 x	1,0 x	43 x	47 x	0,9 x	89	96	0,9
Tayikistán	88	89	1,0	93	86	1,1	11	13	1,2	58	61	0,9	97 x,y	97 x,y	1,0 x,y	–	–	–	95	94	1,0
Timor-Leste	50	57	0,9	59	20	2,9	35	47	1,4	65	74	0,9	79	70	1,1	14	12	1,2	68	27	2,5
Togo	93	71	1,3	91	43	2,1	10	20	1,9	15	10	1,5	94	86	1,1	39	27	1,4	26	3	9,3
Tonga	–	–	–	–	–	–	–	–	–	–	–	–	–	–	–	–	–	–	99	89	1,1
Trinidad y Tabago	–	–	–	–	–	–	–	–	–	–	–	–	–	–	–	–	–	–	92	92	1,0
Túnez	100	98	1,0	100	97	1,0	–	–	–	69	59	1,2	99	97	1,0	22	13	1,7	97	75	1,3
Turkmenistán	96	95	1,0	100 x	99 x	1,0 x	7 x	9 x	1,3 x	32 x	45 x	0,7 x	–	–	–	7 x	4 x	2,0 x	100	98	1,0
Turquía	95	92	1,0	96	80	1,2	1	3	2,1	–	–	–	94 y	91 y	1,0 y	–	–	–	97	75	1,3
Tuvalu	60	38	1,6	–	–	–	1 x	2 x	1,7 x	–	–	–	98 x,y	99 x,y	1,0 x,y	38 x	41 x	0,9 x	86	80	1,1
Ucrania	100	100	1,0	*99 x*	*98 x*	*1,0 x*	–	–	–	–	–	–	71 x	76 x	0,9 x	48 x	37 x	1,3 x	96	89	1,1
Uganda	38	29	1,3	89	52	1,7	7	15	2,3	46	43	1,1	85	81	1,1	48	35	1,4	34	35	1,0
Uruguay	–	–	–	–	–	–	–	–	–	–	–	–	–	–	–	–	–	–	99	98	1,0
Uzbekistán	100	100	1,0	100 x	100 x	1,0 x	4 x	4 x	1,0 x	34 x	31 x	1,1 x	97 x	95 x	1,0 x	33 x	30 x	1,1 x	100	100	1,0
Vanuatu	53	41	1,3	87 x	72 x	1,2 x	11 x	11 x	1,0 x	–	–	–	85 x	80 x	1,1 x	23 x	13 x	1,8 x	65	55	1,2
Venezuela (República Bolivariana de)	–	–	–	–	–	–	–	–	–	–	–	–	–	–	–	–	–	–	–	–	–
Viet Nam	97	94	1,0	99	91	1,1	6	14	2,3	47	46	1,0	98	98	1,0	58	48	1,2	93	67	1,4
Yemen	42 y	11 y	4,0 y	62 x	26 x	2,3 x	–	–	–	30 x	34 x	0,9 x	83 x	64 x	1,3 x	4 x	1 x	6,7 x	93	34	2,7
Zambia	28	9	3,2	83 x	31 x	2,7 x	13 x	15 x	1,2 x	59 x	60 x	1,0 x	91 x	77 x	1,2 x	–	–	–	56	33	1,7
Zimbabwe	65	43	1,5	86	58	1,5	8	10	1,3	26	18	1,4	89	88	1,0	59	47	1,3	52	33	1,6

TABLA 12 DISPARIDADES POR RESIDENCIA

Países y zonas	Inscripción al nacer (%)++ 2005–2012*			Nacimientos atendidos por personal capacitado (%) 2008–2012*			Prevalencia de la insuficiencia ponderal entre menores de 5 años (%) 2008–2012*			Menores de cinco años con diarrea que reciben rehidratación oral y alimentación continuada (%) 2008–2012*			Tasa neta de asistencia a la escuela primaria 2008–2012*			Conocimiento amplio del VIH (%) mujeres 15–24 2008–2012*			Uso de instalaciones mejoradas de saneamiento (%) 2011		
	urbana	rural	Proporción entre urbana y rural	urbana	rural	Proporción entre y urbana y rural	urbana	rural	Proporción entre rural y urbana	urbana	rural	Proporción entre urbana y rural	urbana	rural	Proporción entre urbana y rural	urbana	rural	Proporción entre urbana y rural	urbana	rural	Proporción entre urbana y rural
DATOS CONSOLIDADOS#																					
África subsahariana	61	35	1,7	78	40	2,0	15	24	1,6	38	30	1,3	85	68	1,3	33	24	1,4	42	24	1,8
África oriental y meridional	49	29	1,7	75	35	2,1	12	21	1,8	44	36	1,2	86	72	1,2	47	31	1,5	53	26	2,0
África occidental y central	64	40	1,6	82	47	1,8	15	26	1,7	37	24	1,6	85	63	1,4	28	16	1,7	35	22	1,6
África septentrional y Oriente Medio	95	78	1,2	89	63	1,4	–	–	–	39	31	1,3	93	82	1,1	–	3	–	93	69	1,3
Asia meridional	53	34	1,6	72	40	1,8	31	43	1,4	38	31	1,2	–	–	–	32	14	2,3	61	29	2,1
Asia oriental y Pacífico	–	–	–	96	88	1,1	5	10	2,0	49 **	41 **	1,2 **	93 **	92 **	1,0 **	23 **	22 **	1,0 **	76	58	1,3
América Latina y el Caribe	96	88	1,1	96	76	1,3	–	–	–	–	–	–	–	–	–	–	–	–	86	63	1,4
ECE/CEI	98	97	1,0	–	–	–	–	–	–	–	–	–	–	–	–	–	–	–	84	82	1,0
Países menos adelantados	54	34	1,6	75	38	2,0	17	27	1,5	46	40	1,2	84	71	1,2	32	22	1,5	48	31	1,6
Mundo	80 **	51 **	1,6 **	87	54	1,6	14	27	1,9	42 **	32 **	1,3 **	–	–	–	–	18 **	–	80	47	1,7

Para obtener una lista completa de países y zonas en las regiones, subregiones y categoría de países, véase la página 26.

DEFINICIONES DE LOS INDICADORES

Inscripción al nacer – Porcentaje de niños y niñas menores de 5 años que estaban inscritos en el momento de la encuesta. El numerador de este indicador incluye niños y niñas cuyo certificado de nacimiento se mostró al entrevistador, o cuya madre o cuidador dijo que el nacimiento había sido registrado.

Nacimientos atendidos por personal capacitado – Proporción de nacimientos atendidos por personal especializado de la salud (médicos, enfermeras, parteras).

Insuficiencia ponderal entre niños menores de 5 años – Porcentaje de niños menores de 5 años que están menos dos desviaciones estándar por debajo de la media de peso por edad de acuerdo al Patrón de Crecimiento Infantil de la Organización Mundial de la Salud (OMS).

Tratamiento de la diarrea con sales de rehidratación oral (SRO) – Porcentaje de niños menores de 5 años con diarrea durante las dos semanas que precedieron a la encuesta que recibieron sales de rehidratación oral (soluciones de SRO, fluidos de SRO pre empaquetados).

Tasa neta de asistencia a la escuela primaria – El número total de niños que asisten a la escuela primaria o secundaria y que tienen la edad oficial para realizar estudios primarios, expresado como el porcentaje del número total de niños que tienen la edad oficial para realizar estudios primarios. Debido a la inclusión de niños en edad escolar primaria que asisten a la escuela secundaria, este indicador también se puede considerar como una tasa neta ajustada de asistencia a la escuela primaria.

Conocimiento amplio del VIH – Porcentaje de hombres y mujeres jóvenes (de 15 a 24 años) que identifican correctamente los dos sistemas principales para evitar la transmisión sexual del VIH (uso del preservativo y limitar la actividad sexual a un compañero fiel y no infectado), que rechazan los dos conceptos erróneos más comunes definidos localmente sobre la transmisión del VIH y que saben que una persona que parece saludable puede estar infectada con el VIH.

Uso de instalaciones mejoradas de saneamiento – Porcentaje de la población que utiliza cualquiera de las siguientes instalaciones de saneamiento, sin compartirlas con otros hogares: letrina con sifón que descarga en una cloaca con tubería, un tanque séptico o una letrina de pozo; letrina de pozo mejorada con ventilación; letrina de pozo con losa; pozo cubierto; retrete de compostaje.

FUENTES ESTADÍSTICAS PRINCIPALES

Inscripción al nacer – Encuestas de Demografía y Salud (DHS), Encuestas de Indicadores Múltiples por Conglomerados (MICS) y otras encuestas nacionales y sistemas del registro civil.

Nacimientos atendidos por personal capacitado – DHS, MICS y otras fuentes nacionalmente representativas.

Insuficiencia ponderal entre niños menores de 5 años – DHS, MICS, otras encuestas nacionales en los hogares, OMS y UNICEF.

Tratamiento de la diarrea con sales de rehidratación oral (SRO) – DHS, MICS y otras encuestas nacionales en los hogares.

Tasa de asistencia neta a la escuela primaria – DHS, MICS y otras encuestas nacionales en los hogares.

Conocimiento amplio del VIH – Encuestas sobre los indicadores del sida (EIS), DHS, MICS, y otras encuestas nacionales en los hogares; HIV/AIDS Survey Indicators Database, <www.measuredhs.com/hivdata>.

Uso de instalaciones mejoradas de saneamiento – UNICEF y OMS, Programa Conjunto de Monitoreo para el Abastecimiento de Agua y Saneamiento.

***Los datos en bastardilla* proceden de fuentes diferentes que los datos presentados para los mismos indicadores en otras tablas del informe: Tabla 2 (Nutrición – Prevalencia de la insuficiencia ponderal), Tabla 3 (Salud – Tratamiento contra la diarrea), Tabla 4 (VIH/sida – Conocimiento amplio del VIH) y Tabla 8 (Situación de las mujeres – Nacimientos atendidos por personal especializado).**

NOTAS

– Datos no disponibles.

x Datos referidos a otros años o períodos distintos a los especificados en el titular de la columna. Estos datos no se incluyen en el cálculo de los promedios regionales y mundiales, con excepción de los datos de 2005 a 2006 de la India y datos sobre la atención cualificada en el parto del Brasil en 2006. No se presentan estimaciones de datos de años anteriores a 2000.

y Datos referidos a definiciones diferentes a la norma o sólo a una parte del país. Si están dentro del periodo de referencia señalado, estos datos se incluyen en los cálculos de los promedios regionales y mundiales.

++ Los cambios en la definición de la inscripción de nacimientos se hicieron desde la segunda y tercera rondas de MICS (MICS2 y MICS3) hasta la cuarta ronda (MICS4). Para permitir la comparabilidad con rondas posteriores, los datos de MICS3 y MICS2 sobre el registro de nacimientos se han recalculado según la definición del indicador MICS4. Por lo tanto, los datos recalculados presentados aquí pueden diferir de las estimaciones incluidas en los informes nacionales sobre MICS2 y MICS3.

* Datos referidos al año disponible más reciente durante el período indicado en el titular de la columna.

** No incluye China.

TABLA 13 DISPARIDADES POR RIQUEZA FAMILIAR

Países y zonas	Inscripción al nacer (%)++ 2005–2012*			Nacimientos atendidos por personal capacitado (%) 2008–2012*			Prevalencia de la insuficiencia ponderal entre menores de 5 años (%) 2008–2012*			Menores de 5 años con diarrea que reciben sales de rehidratación oral (SRO) (%) 2008–2012*			Tasa neta de asistencia a la escuela primaria 2008–2012*			Conocimiento amplio del VIH (%) 2008–2012*					
																mujeres 15–24			hombres 15–24		
	Más pobres 20%	Más ricos 20%	Proporción entre ricos y pobres	Más pobres 20%	Más ricos 20%	Proporción entre ricos y pobres	Más pobres 20%	Más ricos 20%	Proporción entre ricos y pobres	Más pobres 20%	Más ricos 20%	Proporción entre ricos y pobres	Más pobres 20%	Más ricos 20%	Proporción entre ricos y pobres	Más pobres 20%	Más ricos 20%	Proporción entre ricos y pobres	Más pobres 20%	Más ricos 20%	Proporción entre ricos y pobres
Afganistán	31	58	1,9	16	76	4,9	–	–	–	56	52	0,9	40	79	2,0	0	5	23,0	–	–	–
Albania	98	99	1,0	98	100	1,0	8	4	2,0	–	–	–	89	91	1,0	20	60	3,0	10	38	3,8
Alemania	–	–	–	–	–	–	–	–	–	–	–	–	–	–	–	–	–	–	–	–	–
Andorra	–	–	–	–	–	–	–	–	–	–	–	–	–	–	–	–	–	–	–	–	–
Angola	24 x	53 x	2,2 x	–	–	–	–	–	–	–	–	–	63	90	1,4	–	–	–	–	–	–
Antigua y Barbuda	–	–	–	–	–	–	–	–	–	–	–	–	–	–	–	–	–	–	–	–	–
Arabia Saudita	–	–	–	–	–	–	–	–	–	–	–	–	–	–	–	–	–	–	–	–	–
Argelia	99	100	1,0	88 x	98 x	1,1 x	5 x	2 x	2,5 x	15 x	19 x	1,2 x	93 x	97 x	1,0 x	5 x	20 x	3,7 x	–	–	–
Argentina	–	–	–	–	–	–	–	–	–	–	–	–	–	–	–	–	–	–	–	–	–
Armenia	100	100	1,0	99	100	1,0	8	2	5,3	–	–	–	98	97	1,0	–	–	–	–	–	–
Australia	–	–	–	–	–	–	–	–	–	–	–	–	–	–	–	–	–	–	–	–	–
Austria	–	–	–	–	–	–	–	–	–	–	–	–	–	–	–	–	–	–	–	–	–
Azerbaiyán	92	97	1,1	*76 x*	*100 x*	*1,3 x*	15 x	2 x	7,5 x	*3 x*	*36 x*	*13,3 x*	72 x	78 x	1,1 x	1 x	12 x	10,3 x	2 x	14 x	6,3 x
Bahamas	–	–	–	–	–	–	–	–	–	–	–	–	–	–	–	–	–	–	–	–	–
Bahrein	–	–	–	–	–	–	–	–	–	–	–	–	–	–	–	–	–	–	–	–	–
Bangladesh	24	41	1,7	12	64	5,5	50	21	2,4	81	82	1,0	72	81	1,1	–	–	–	–	–	–
Barbados	–	–	–	–	–	–	–	–	–	–	–	–	–	–	–	–	–	–	–	–	–
Belarús	–	–	–	100	100	1,0	2 x	0 x	5,0 x	–	–	–	93	93	1,0	–	–	–	–	–	–
Bélgica	–	–	–	–	–	–	–	–	–	–	–	–	–	–	–	–	–	–	–	–	–
Belice	95	97	1,0	89	98	1,1	9	3	2,9	–	–	–	88	98	1,1	20	53	2,7	–	–	–
Benin	61	95	1,6	*52 x*	*96 x*	*1,9 x*	–	–	–	*15 x*	*32 x*	*2,1 x*	53 y	79 y	1,5 y	9 x	26 x	3,1 x	17 x	52 x	3,0 x
Bhután	100	100	1,0	34	95	2,8	16	7	2,2	60	56	0,9	85	97	1,1	7	32	4,4	–	–	–
Bolivia (Estado Plurinacional de)	68 y	90 y	1,3 y	38	99	2,6	8	2	3,8	31	35	1,1	95	99	1,0	5	40	8,4	11	45	4,3
Bosnia y Herzegovina	100	99	1,0	100	100	1,0	1	4	0,2	–	–	–	95	97	1,0	37	44	1,2	38	45	1,2
Botswana	–	–	–	*84 x*	*100 x*	*1,2 x*	16 x	4 x	4,0 x	–	–	–	–	–	–	–	–	–	–	–	–
Brasil	–	–	–	–	–	–	–	–	–	–	–	–	–	–	–	–	–	–	–	–	–
Brunei Darussalam	–	–	–	–	–	–	–	–	–	–	–	–	–	–	–	–	–	–	–	–	–
Bulgaria	–	–	–	–	–	–	–	–	–	–	–	–	–	–	–	–	–	–	–	–	–
Burkina Faso	62	95	1,5	46	92	2,0	–	–	–	13	31	2,5	31	85	2,8	–	–	–	–	–	–
Burundi	64	87	1,4	51	81	1,6	41	17	2,4	35	42	1,2	64	87	1,4	–	–	–	–	–	–
Cabo Verde	–	–	–	–	–	–	–	–	–	–	–	–	–	–	–	–	–	–	–	–	–
Camboya	48	78	1,6	49	97	2,0	35	16	2,2	32	34	1,1	*87*	*98*	*1,1*	28	58	2,1	30	64	2,1
Camerún	28	89	3,2	19	97	5,1	–	–	–	8	36	4,7	60	99	1,6	–	–	–	–	–	–
Canadá	–	–	–	–	–	–	–	–	–	–	–	–	–	–	–	–	–	–	–	–	–
Chad	5	46	9,2	8	61	7,6	33	21	1,6	5	29	5,3	40	74	1,8	6	18	2,9	–	–	–
Chile	–	–	–	–	–	–	–	–	–	–	–	–	–	–	–	–	–	–	–	–	–
China	–	–	–	–	–	–	–	–	–	–	–	–	–	–	–	–	–	–	–	–	–
Chipre	–	–	–	–	–	–	–	–	–	–	–	–	–	–	–	–	–	–	–	–	–
Colombia	–	–	–	84	99	1,2	6	2	3,1	47	61	1,3	90	93	1,0	15	32	2,2	–	–	–
Comoras	76 x	96 x	1,3 x	*49 x*	*77 x*	*1,6 x*	–	–	–	*16 x*	*24 x*	*1,5 x*	25 x	39 x	1,6 x	–	–	–	–	–	–

TABLA 13 DISPARIDADES POR RIQUEZA FAMILIAR >>

Países y zonas	Inscripción al nacer (%)[++] 2005–2012*			Nacimientos atendidos por personal capacitado (%) 2008–2012*			Prevalencia de la insuficiencia ponderal entre menores de 5 años (%) 2008–2012*			Menores de 5 años con diarrea que reciben sales de rehidratación oral (SRO) (%) 2008–2012*			Tasa neta de asistencia a la escuela primaria 2008–2012*			Conocimiento amplio del VIH (%) 2008–2012*					
																mujeres 15–24			hombres 15–24		
	Más pobres 20%	Más ricos 20%	Proporción entre ricos y pobres	Más pobres 20%	Más ricos 20%	Proporción entre ricos y pobres	Más pobres 20%	Más ricos 20%	Proporción entre ricos y pobres	Más pobres 20%	Más ricos 20%	Proporción entre ricos y pobres	Más pobres 20%	Más ricos 20%	Proporción entre ricos y pobres	Más pobres 20%	Más ricos 20%	Proporción entre ricos y pobres	Más pobres 20%	Más ricos 20%	Proporción entre ricos y pobres
Congo	80	99	1,2	*40 x*	*95 x*	*2,4 x*	16 x	5 x	3,2 x	*13 x*	*18 x*	*1,4 x*	–	–	–	–	–	–	12	27	2,3
Costa Rica	–	–	–	–	–	–	–	–	–	–	–	–	–	–	–	–	–	–	–	–	–
Côte d'Ivoire	44	90	2,0	35	91	2,6	21	10	2,1	6	24	3,7	57 y	80 y	1,4 y	–	–	–	–	–	–
Croacia	–	–	–	–	–	–	–	–	–	–	–	–	–	–	–	–	–	–	–	–	–
Cuba	–	–	–	–	–	–	–	–	–	–	–	–	–	–	–	–	–	–	–	–	–
Dinamarca	–	–	–	–	–	–	–	–	–	–	–	–	–	–	–	–	–	–	–	–	–
Djibouti	–	–	–	–	–	–	–	–	–	–	–	–	–	–	–	–	–	–	–	–	–
Dominica	–	–	–	–	–	–	–	–	–	–	–	–	–	–	–	–	–	–	–	–	–
Ecuador	–	–	–	99 x	98 x	1,0 x	–	–	–	–	–	–	–	–	–	–	–	–	–	–	–
Egipto	99 y	100 y	1,0 y	55	97	1,8	8	5	1,4	34	23	0,7	83 y	93 y	1,1 y	2	9	4,9	9	28	3,1
El Salvador	98	99	1,0	91	98	1,1	12 y	1 y	12,9 y	–	–	–	–	–	–	–	–	–	–	–	–
Emiratos Árabes Unidos	–	–	–	–	–	–	–	–	–	–	–	–	–	–	–	–	–	–	–	–	–
Eritrea	–	–	–	7 x	81 x	12,1 x	–	–	–	–	–	–	–	–	–	–	–	–	–	–	–
Eslovaquia	–	–	–	–	–	–	–	–	–	–	–	–	–	–	–	–	–	–	–	–	–
Eslovenia	–	–	–	–	–	–	–	–	–	–	–	–	–	–	–	–	–	–	–	–	–
España	–	–	–	–	–	–	–	–	–	–	–	–	–	–	–	–	–	–	–	–	–
Estado de Palestina	99	100	1,0	*98 x*	*100 x*	*1,0 x*	–	–	–	–	–	–	–	–	–	5	10	2,1	–	–	–
Estados Unidos	–	–	–	–	–	–	–	–	–	–	–	–	–	–	–	–	–	–	–	–	–
Estonia	–	–	–	–	–	–	–	–	–	–	–	–	–	–	–	–	–	–	–	–	–
Etiopía	3	18	7,0	2	46	26,8	36	15	2,4	18	45	2,5	52	86	1,7	–	–	–	–	–	–
ex República Yugoslava de Macedonia	99	100	1,0	92	97	1,1	2	0	–	–	–	–	97	99	1,0	9 x	45 x	5,0 x	–	–	–
Federación de Rusia	–	–	–	–	–	–	–	–	–	–	–	–	–	–	–	–	–	–	–	–	–
Fiji	–	–	–	–	–	–	–	–	–	–	–	–	–	–	–	–	–	–	–	–	–
Filipinas	–	–	–	26	94	3,7	–	–	–	37	55	1,5	–	–	–	14	26	1,8	–	–	–
Finlandia	–	–	–	–	–	–	–	–	–	–	–	–	–	–	–	–	–	–	–	–	–
Francia	–	–	–	–	–	–	–	–	–	–	–	–	–	–	–	–	–	–	–	–	–
Gabón	92	86	0,9	74	95	1,3	10	2	5,5	24	19	0,8	85 y	86 y	1,0 y	–	–	–	–	–	–
Gambia	46	61	1,3	34	58	1,7	24	10	2,5	43	32	0,7	47	82	1,7	20	48	2,4	–	–	–
Georgia	99	98	1,0	*95 x*	*99 x*	*1,0 x*	–	–	–	–	–	–	92	96	1,0	–	–	–	–	–	–
Ghana	47	82	1,7	39	98	2,5	20	6	3,2	44	27	0,6	61	86	1,4	18	53	2,9	19	49	2,6
Grecia	–	–	–	–	–	–	–	–	–	–	–	–	–	–	–	–	–	–	–	–	–
Grenada	–	–	–	–	–	–	–	–	–	–	–	–	–	–	–	–	–	–	–	–	–
Guatemala	–	–	–	20	95	4,7	21 y	3 y	6,5 y	39	51	1,3	–	–	–	5	41	7,8	–	–	–
Guinea	21	83	4,0	*26 x*	*57 x*	*2,2 x*	24	19	1,3	*18 x*	*59 x*	*3,3 x*	–	–	–	–	–	–	–	–	–
Guinea-Bissau	17	35	2,0	23	82	3,6	22	11	2,1	16	37	2,3	52	87	1,7	6	25	4,3	–	–	–
Guinea Ecuatorial	29 x	53 x	1,9 x	47 x	85 x	1,8 x	–	–	–	24 x	37 x	1,5 x	–	–	–	–	–	–	–	–	–
Guyana	84	92	1,1	81	96	1,2	16	4	3,8	–	–	–	91	97	1,1	37	72	2,0	25	65	2,6
Haití	71	92	1,3	10	78	8,1	18	4	4,7	52	62	1,2	66 y	92 y	1,4 y	–	–	–	–	–	–
Honduras	92	95	1,0	58	98	1,7	13	3	4,1	63	52	0,8	89 y	94 y	1,1 y	–	–	–	–	–	–
Hungría	–	–	–	–	–	–	–	–	–	–	–	–	–	–	–	–	–	–	–	–	–

Países y zonas	Inscripción al nacer (%)++ 2005–2012*			Nacimientos atendidos por personal capacitado (%) 2008–2012*			Prevalencia de la insuficiencia ponderal entre menores de 5 años (%) 2008–2012*			Menores de 5 años con diarrea que reciben sales de rehidratación oral (SRO) (%) 2008–2012*			Tasa neta de asistencia a la escuela primaria 2008–2012*			Conocimiento amplio del VIH (%) 2008–2012*					
																mujeres 15–24			hombres 15–24		
	Más pobres 20%	Más ricos 20%	Proporción entre ricos y pobres	Más pobres 20%	Más ricos 20%	Proporción entre ricos y pobres	Más pobres 20%	Más ricos 20%	Proporción entre ricos y pobres	Más pobres 20%	Más ricos 20%	Proporción entre ricos y pobres	Más pobres 20%	Más ricos 20%	Proporción entre ricos y pobres	Más pobres 20%	Más ricos 20%	Proporción entre ricos y pobres	Más pobres 20%	Más ricos 20%	Proporción entre ricos y pobres
India	24	72	3,0	24	85	3,6	57 x	20 x	2,9 x	19 x	43 x	2,3 x	–	–	–	4 x	45 x	11,7 x	15 x	55 x	3,8 x
Indonesia	41	88	2,2	58	97	1,7	23	10	2,2	39	34	0,9	–	–	–	–	–	–	2 x	27 x	12,2 x
Irán (República Islámica de)	–	–	–	–	–	–	–	–	–	–	–	–	–	–	–	–	–	–	–	–	–
Iraq	98	100	1,0	82	96	1,2	9	8	1,1	19	22	1,1	79	98	1,2	1	8	7,2	–	–	–
Irlanda	–	–	–	–	–	–	–	–	–	–	–	–	–	–	–	–	–	–	–	–	–
Islandia	–	–	–	–	–	–	–	–	–	–	–	–	–	–	–	–	–	–	–	–	–
Islas Cook	–	–	–	–	–	–	–	–	–	–	–	–	–	–	–	–	–	–	–	–	–
Islas Marshall	92	98	1,1	*68 x*	*99 x*	*1,5 x*	–	–	–	–	–	–	–	–	–	12 x	39 x	3,3 x	37 x	58 x	1,6 x
Islas Salomón	–	–	–	74 x	95 x	1,3 x	14 x	10 x	1,4 x	–	–	–	58 x,y	78 x,y	1,3 x,y	17 x	37 x	2,1 x	35 x	50 x	1,5 x
Israel	–	–	–	–	–	–	–	–	–	–	–	–	–	–	–	–	–	–	–	–	–
Italia	–	–	–	–	–	–	–	–	–	–	–	–	–	–	–	–	–	–	–	–	–
Jamaica	96	99	1,0	97	98	1,0	–	–	–	–	–	–	–	–	–	–	–	–	–	–	–
Japón	–	–	–	–	–	–	–	–	–	–	–	–	–	–	–	–	–	–	–	–	–
Jordania	–	–	–	*98 x*	*100 x*	*1,0 x*	3	0	26,0	*18 x*	*30 x*	*1,6 x*	–	–	–	–	–	–	–	–	–
Kazajstán	100	100	1,0	100	100	1,0	4	4	1,2	–	–	–	99	100	1,0	25	44	1,8	13	49	3,8
Kenya	48	80	1,7	20	81	4,0	25	9	2,8	40	37	0,9	58	85	1,5	29	61	2,1	42	68	1,6
Kirguistán	97	97	1,0	*93 x*	*100 x*	*1,1 x*	–	–	–	–	–	–	94 x	94 x	1,0 x	17 x	29 x	1,7 x	–	–	–
Kiribati	93	94	1,0	76	93	1,2	–	–	–	–	–	–	84 y	87 y	1,0 y	42	49	1,2	38	51	1,3
Kuwait	–	–	–	–	–	–	–	–	–	–	–	–	–	–	–	–	–	–	–	–	–
Lesotho	42	49	1,2	35	90	2,6	18	9	1,9	*35 x*	*39 x*	*1,1 x*	83	94	1,1	26	48	1,8	14	45	3,3
Letonia	–	–	–	–	–	–	–	–	–	–	–	–	–	–	–	–	–	–	–	–	–
Líbano	–	–	–	–	–	–	–	–	–	–	–	–	–	–	–	–	–	–	–	–	–
Liberia	1 y	7 y	6,1 y	26 x	81 x	3,2 x	*21 x*	*13 x*	*1,6 x*	41 x	64 x	1,6 x	15 x	56 x	3,7 x	14 x	29 x	2,1 x	17 x	37 x	2,2 x
Libia	–	–	–	–	–	–	–	–	–	–	–	–	–	–	–	–	–	–	–	–	–
Liechtenstein	–	–	–	–	–	–	–	–	–	–	–	–	–	–	–	–	–	–	–	–	–
Lituania	–	–	–	–	–	–	–	–	–	–	–	–	–	–	–	–	–	–	–	–	–
Luxemburgo	–	–	–	–	–	–	–	–	–	–	–	–	–	–	–	–	–	–	–	–	–
Madagascar	61	93	1,5	22	90	4,1	40 x	24 x	1,7 x	12	29	2,4	59	96	1,6	10	42	4,3	8	49	6,5
Malasia	–	–	–	–	–	–	–	–	–	–	–	–	–	–	–	–	–	–	–	–	–
Malawi	–	–	–	63	89	1,4	17	13	1,3	67	73	1,1	75	96	1,3	34	55	1,6	35	54	1,5
Maldivas	92	94	1,0	89	99	1,1	24	11	2,3	–	–	–	82	82	1,0	23	48	2,0	–	–	–
Mali	65	96	1,5	31	90	2,9	22	11	2,0	8	16	2,1	36	85	2,4	9	19	2,0	–	–	–
Malta	–	–	–	–	–	–	–	–	–	–	–	–	–	–	–	–	–	–	–	–	–
Marruecos	–	–	–	*30 x*	*95 x*	*3,2 x*	–	–	–	18 x	25 x	1,4 x	77 x	97 x	1,3 x	–	–	–	–	–	–
Mauricio	–	–	–	–	–	–	–	–	–	–	–	–	–	–	–	–	–	–	–	–	–
Mauritania	33	84	2,6	27	96	3,6	–	–	–	9	33	3,8	45	83	1,9	2	12	7,9	–	–	–
México	–	–	–	–	–	–	–	–	–	–	–	–	–	–	–	–	–	–	–	–	–
Micronesia (Estados Federados de)	–	–	–	–	–	–	–	–	–	–	–	–	–	–	–	–	–	–	–	–	–
Mónaco	–	–	–	–	–	–	–	–	–	–	–	–	–	–	–	–	–	–	–	–	–

DISPARIDADES POR RIQUEZA FAMILIAR >>

Países y zonas	Inscripción al nacer (%)[++] 2005–2012*			Nacimientos atendidos por personal capacitado (%) 2008–2012*			Prevalencia de la insuficiencia ponderal entre menores de 5 años (%) 2008–2012*			Menores de 5 años con diarrea que reciben sales de rehidratación oral (SRO) (%) 2008–2012*			Tasa neta de asistencia a la escuela primaria 2008–2012*			Conocimiento amplio del VIH (%) 2008–2012*					
																mujeres 15–24			hombres 15–24		
	Más pobres 20%	Más ricos 20%	Proporción entre ricos y pobres	Más pobres 20%	Más ricos 20%	Proporción entre ricos y pobres	Más pobres 20%	Más ricos 20%	Proporción entre ricos y pobres	Más pobres 20%	Más ricos 20%	Proporción entre ricos y pobres	Más pobres 20%	Más ricos 20%	Proporción entre ricos y pobres	Más pobres 20%	Más ricos 20%	Proporción entre ricos y pobres	Más pobres 20%	Más ricos 20%	Proporción entre ricos y pobres
Mongolia	99	99	1,0	98	99	1,0	5	1	5,6	24	50	2,1	93	98	1,1	17	42	2,5	12	48	4,1
Montenegro	96	100	1,0	*98 x*	*100 x*	*1,0 x*	4 x	1 x	4,0 x	–	–	–	92 x	100 x	1,1 x	–	–	–	–	–	–
Mozambique	42	60	1,4	32	90	2,8	23	6	3,6	41	70	1,7	67 y	91 y	1,4 y	–	–	–	–	–	–
Myanmar	50	96	1,9	51	96	1,9	33	14	2,5	52	75	1,4	81	95	1,2	–	–	–	–	–	–
Namibia	–	–	–	60 x	98 x	1,6 x	22 x	7 x	3,1 x	50 x	59 x	1,2 x	88 x	97 x	1,1 x	61 x	69 x	1,1 x	55 x	67 x	1,2 x
Nauru	71	88	1,2	97 x	98 x	1,0 x	7 x	3 x	2,7 x	–	–	–	82 x,y	90 x,y	1,1 x,y	13 x,y	10 x,y	0,8 x,y	–	25 x,y	–
Nepal	36	52	1,5	11	82	7,6	40	10	4,0	39	36	0,9	91	99	1,1	–	–	–	–	–	–
Nicaragua	–	–	–	42 x	99 x	2,4 x	9 x	1 x	9,0 x	53 x	64 x	1,2 x	–	–	–	–	–	–	–	–	–
Níger	20	67	3,3	*5 x*	*59 x*	*11,8 x*	–	–	–	*14 x*	*32 x*	*2,3 x*	26 x	70 x	2,7 x	5 x	30 x	6,5 x	6 x	34 x	5,8 x
Nígeria	12	76	6,2	11	90	8,2	38	10	4,0	12	56	4,7	34	94	2,8	–	–	–	–	–	–
Niue	–	–	–	–	–	–	–	–	–	–	–	–	–	–	–	–	–	–	–	–	–
Noruega	–	–	–	–	–	–	–	–	–	–	–	–	–	–	–	–	–	–	–	–	–
Nueva Zelandia	–	–	–	–	–	–	–	–	–	–	–	–	–	–	–	–	–	–	–	–	–
Omán	–	–	–	–	–	–	–	–	–	–	–	–	–	–	–	–	–	–	–	–	–
Países Bajos	–	–	–	–	–	–	–	–	–	–	–	–	–	–	–	–	–	–	–	–	–
Pakistán	18	38	2,1	*16 x*	*77 x*	*4,8 x*	–	–	–	41 x	44 x	1,1 x	42 x	88 x	2,1 x	–	–	–	–	–	–
Palau	–	–	–	–	–	–	–	–	–	–	–	–	–	–	–	–	–	–	–	–	–
Panamá	–	–	–	–	–	–	–	–	–	–	–	–	–	–	–	–	–	–	–	–	–
Papua Nueva Guinea	–	–	–	–	–	–	–	–	–	–	–	–	–	–	–	–	–	–	–	–	–
Paraguay	67 y	89 y	1,3 y	–	–	–	–	–	–	–	–	–	–	–	–	–	–	–	–	–	–
Perú	93 y	99 y	1,1 y	60	99	1,7	10	1	11,0	24	34	1,4	92	97	1,1	–	–	–	–	–	–
Polonia	–	–	–	–	–	–	–	–	–	–	–	–	–	–	–	–	–	–	–	–	–
Portugal	–	–	–	–	–	–	–	–	–	–	–	–	–	–	–	–	–	–	–	–	–
Qatar	–	–	–	–	–	–	–	–	–	–	–	–	–	–	–	–	–	–	–	–	–
Reino Unido	–	–	–	–	–	–	–	–	–	–	–	–	–	–	–	–	–	–	–	–	–
República Árabe Siria	93	99	1,1	*78 x*	*99 x*	*1,3 x*	*10 x*	*7 x*	*1,4 x*	45 x	59 x	1,3 x	–	–	–	4 x	10 x	2,9 x	–	–	–
República Centroafricana	46	85	1,8	33	87	2,6	26	19	1,4	11	28	2,5	57	90	1,6	14 x	23 x	1,6 x	19 x	33 x	1,7 x
República Checa	–	–	–	–	–	–	–	–	–	–	–	–	–	–	–	–	–	–	–	–	–
República de Corea	–	–	–	–	–	–	–	–	–	–	–	–	–	–	–	–	–	–	–	–	–
República de Moldova	99	100	1,0	*99 x*	*100 x*	*1,0 x*	6 x	1 x	6,0 x	–	–	–	–	–	–	–	–	–	–	–	–
República Democrática del Congo	25	27	1,1	69	99	1,4	29	12	2,3	28	26	0,9	65	92	1,4	8	24	2,8	–	–	–
República Democrática Popular Lao	66	93	1,4	11	91	8,4	37	12	3,0	35	69	2,0	71	97	1,4	6	41	6,5	12	43	3,6
República Dominicana	–	–	–	95 x	99 x	1,0 x	5 x	1 x	4,4 x	26	46	1,8	*92*	*98*	*1,1*	31 x	46 x	1,5 x	21 x	41 x	2,0 x
República Popular Democrática de Corea	–	–	–	–	–	–	–	–	–	–	–	–	–	–	–	–	–	–	–	–	–
República Unida de Tanzania	4	56	12,7	31	90	2,9	22	9	2,3	41	38	0,9	68	93	1,4	39	55	1,4	34	56	1,7
Rumania	–	–	–	–	–	–	–	–	–	–	–	–	–	–	–	–	–	–	–	–	–
Rwanda	58	64	1,1	61	86	1,4	16	5	3,0	22	37	1,7	80	94	1,2	–	–	–	–	–	–
Saint Kitts y Nevis	–	–	–	–	–	–	–	–	–	–	–	–	–	–	–	–	–	–	–	–	–

Países y zonas	Inscripción al nacer (%)++ 2005–2012*			Nacimientos atendidos por personal capacitado (%) 2008–2012*			Prevalencia de la insuficiencia ponderal entre menores de 5 años (%) 2008–2012*			Menores de 5 años con diarrea que reciben sales de rehidratación oral (SRO) (%) 2008–2012*			Tasa neta de asistencia a la escuela primaria 2008–2012*			Conocimiento amplio del VIH (%) 2008–2012*					
																mujeres 15–24			hombres 15–24		
	Más pobres 20%	Más ricos 20%	Proporción entre ricos y pobres	Más pobres 20%	Más ricos 20%	Proporción entre ricos y pobres	Más pobres 20%	Más ricos 20%	Proporción entre ricos y pobres	Más pobres 20%	Más ricos 20%	Proporción entre ricos y pobres	Más pobres 20%	Más ricos 20%	Proporción entre ricos y pobres	Más pobres 20%	Más ricos 20%	Proporción entre ricos y pobres	Más pobres 20%	Más ricos 20%	Proporción entre ricos y pobres
Samoa	31	63	2,1	66	95	1,4	–	–	–	–	–	–	85 y	91 y	1,1 y	3	3	1,0	3	9	2,7
San Marino	–	–	–	–	–	–	–	–	–	–	–	–	–	–	–	–	–	–	–	–	–
San Vicente y las Grenadinas	–	–	–	–	–	–	–	–	–	–	–	–	–	–	–	–	–	–	–	–	–
Santa Lucía	–	–	–	–	–	–	–	–	–	–	–	–	–	–	–	–	–	–	–	–	–
Santa Sede	–	–	–	–	–	–	–	–	–	–	–	–	–	–	–	–	–	–	–	–	–
Santo Tomé y Príncipe	74	86	1,1	74	93	1,3	18	7	2,6	*29 x*	*34 x*	*1,2 x*	75	95	1,3	27	56	2,0	39	55	1,4
Senegal	50	94	1,9	30	96	3,2	24	10	2,4	21	31	1,5	47	78	1,7	–	–	–	–	–	–
Serbia	97	100	1,0	99	100	1,0	3	2	1,4	–	–	–	96	98	1,0	28	69	2,4	28	66	2,4
Seychelles	–	–	–	–	–	–	–	–	–	–	–	–	–	–	–	–	–	–	–	–	–
Sierra Leona	74	88	1,2	44	85	1,9	22	15	1,4	75	70	0,9	59	88	1,5	14	36	2,6	–	–	–
Singapur	–	–	–	–	–	–	–	–	–	–	–	–	–	–	–	–	–	–	–	–	–
Somalía	1	7	6,6	11 x	77 x	7,2 x	42 x	14 x	3,0 x	7 x	31 x	4,8 x	3 x	40 x	12,5 x	1 x	8 x	13,5 x	–	–	–
Sri Lanka	97	98	1,0	97 x	99 x	1,0 x	29 x	11 x	2,6 x	–	–	–	97 x	99 x	1,0 x	–	–	–	–	–	–
Sudáfrica	–	–	–	–	–	–	–	–	–	–	–	–	–	–	–	–	–	–	–	–	–
Sudán	26	98	3,8	6	59	10,5	40	17	2,4	21	16	0,7	55	97	1,8	1	11	13,6	–	–	–
Sudán del Sur	21	57	2,7	8	41	5,1	32	21	1,6	27	52	1,9	12 x	58 x	4,7 x	3	18	6,1	–	–	–
Suecia	–	–	–	–	–	–	–	–	–	–	–	–	–	–	–	–	–	–	–	–	–
Suiza	–	–	–	–	–	–	–	–	–	–	–	–	–	–	–	–	–	–	–	–	–
Suriname	98	100	1,0	84	95	1,1	6	4	1,5	–	–	–	92	96	1,1	26	52	2	–	–	–
Swazilandia	39	73	1,9	65	94	1,4	8	4	2,3	58	60	1,0	95	99	1,0	49	72	1,5	44	64	1,5
Tailandia	99	100	1,0	*93 x*	*100 x*	*1,1 x*	11 x	3 x	3,7 x	56 x	54 x	1,0 x	97 x	99 x	1,0 x	47 x	43 x	0,9 x	–	–	–
Tayikistán	86	90	1,0	*90 x*	*90 x*	*1,0 x*	–	–	–	*52 x*	*50 x*	*1,0 x*	96 x,y	98 x,y	1,0 x,y	–	–	–	–	–	–
Timor-Leste	50	56	1,1	10	69	6,9	49	35	1,4	70	71	1,0	60	83	1,4	9	16	1,8	11	35	3,0
Togo	59	97	1,7	28	94	3,4	21	9	2,4	8	19	2,5	80	96	1,2	18	42	2,3	20	55	2,7
Tonga	–	–	–	–	–	–	–	–	–	–	–	–	–	–	–	–	–	–	–	–	–
Trinidad y Tabago	96	99	1,0	98 x	100 x	1,0 x	–	–	–	–	–	–	95 x	98 x	1,0 x	48 x	62 x	1,3 x	–	–	–
Túnez	98	100	1,0	94	100	1,1	–	–	–	–	–	–	96	98	1,0	10	29	2,8	–	–	–
Turkmenistán	94	97	1,0	99 x	100 x	1,0 x	8 x	2 x	4,0 x	45 x	30 x	0,7 x	–	–	–	3 x	8 x	2,8 x	–	–	–
Turquía	89	99	1,1	73	100	1,4	4	1	8,4	–	–	–	87 y	97 y	1,1 y	–	–	–	–	–	–
Tuvalu	39	71	1,8	99 x	98 x	1,0 x	1 x	0 x	–	–	–	–	99 x,y	100 x,y	1,0 x,y	34 x,y	39 x,y	1,2x,y	–	67 x,y	–
Ucrania	100	99	1,0	*97 x*	*99 x*	*1,0 x*	–	–	–	–	–	–	78 x	75 x	1,0 x	33 x	45 x	1,4 x	28 x	42 x	1,5 x
Uganda	27	44	1,6	43	88	2,0	18	8	2,2	43	45	1,1	73	87	1,2	–	–	–	–	–	–
Uruguay	–	–	–	–	–	–	–	–	–	–	–	–	–	–	–	–	–	–	–	–	–
Uzbekistán	100	100	1,0	100 x	100 x	1,0 x	5 x	3 x	1,7 x	–	–	–	94 x	97 x	1,0 x	25 x	33 x	1,3 x	–	–	–
Vanuatu	27	55	2,0	55 x	90 x	1,6 x	12 x	10 x	1,2 x	–	–	–	74 x	89 x	1,2 x	9 x	23 x	2,7 x	–	–	–
Venezuela (República Bolivariana de)	–	–	–	*95 x*	*92 x*	*1,0 x*	–	–	–	–	–	–	86 x	99 x	1,2 x	–	–	–	–	–	–
Viet Nam	87	98	1,1	72	99	1,4	21	3	6,6	–	–	–	95	99	1,0	38	68	1,8	–	–	–
Yemen	3 y	51 y	15,5 y	17 x	74 x	4,3 x	–	–	–	31 x	37 x	1,2 x	44 x	87 x	2,0 x	0 x	4 x	–	–	–	–

TABLA 13 DISPARIDADES POR RIQUEZA FAMILIAR >>

Países y zonas	Inscripción al nacer (%)++ 2005–2012*			Nacimientos atendidos por personal capacitado (%) 2008–2012*			Prevalencia de la insuficiencia ponderal entre menores de 5 años (%) 2008–2012*			Menores de 5 años con diarrea que reciben sales de rehidratación oral (SRO) (%) 2008–2012*			Tasa neta de asistencia a la escuela primaria 2008–2012*			Conocimiento amplio del VIH (%) 2008–2012*					
																mujeres 15–24			hombres 15–24		
	Más pobres 20%	Más ricos 20%	Proporción entre ricos y pobres	Más pobres 20%	Más ricos 20%	Proporción entre ricos y pobres	Más pobres 20%	Más ricos 20%	Proporción entre ricos y pobres	Más pobres 20%	Más ricos 20%	Proporción entre ricos y pobres	Más pobres 20%	Más ricos 20%	Proporción entre ricos y pobres	Más pobres 20%	Más ricos 20%	Proporción entre ricos y pobres	Más pobres 20%	Más ricos 20%	Proporción entre ricos y pobres
Zambia	5	31	5,8	27 x	91 x	3,4 x	16 x	11 x	1,5 x	61 x	61 x	1,0 x	73 x	96 x	1,3 x	–	–	–	–	–	–
Zimbabwe	35	75	2,1	48	91	1,9	12	6	2,1	18	28	1,6	84	91	1,1	–	–	–	–	–	–
DATOS CONSOLIDADOS#																					
África subsahariana	26	63	2,4	27	83	3,1	29	11	2,6	24	41	1,7	55	90	1,6	–	–	–	–	–	–
África oriental y meridional	24	50	2,1	27	75	2,8	26	11	2,3	33	45	1,4	64	89	1,4	–	–	–	–	–	–
África occidental y central	27	71	2,6	29	91	3,2	32	11	2,9	17	41	2,4	46	90	1,9	–	–	–	–	–	–
África septentrional y Oriente Medio	76	94	1,2	–	–	–	–	–	–	–	–	–	–	–	–	–	–	–	–	–	–
Asia meridional	24	65	2,6	22	82	3,8	56	20	2,8	27	47	1,7	–	–	–	4	43	11,7	15	55	3,8
Asia oriental y Pacífico	–	–	–	50 **	96 **	1,9 **	24 **	10 **	2,5 **	40 **	45 **	1,1 **	–	–	–	–	–	–	–	–	–
América Latina y el Caribe	–	–	–	–	–	–	–	–	–	–	–	–	–	–	–	–	–	–	–	–	–
ECE/CEI	96	99	1,0	–	–	–	–	–	–	–	–	–	–	–	–	–	–	–	–	–	–
Países menos adelantados	28	55	2,0	29	78	2,7	32	14	2,3	38	47	1,2	63	88	1,4	–	–	–	–	–	–
Mundo	51 **	79 **	1,6 **	32 **	86 **	2,7 **	37 **	14 **	2,7 **	28 **	44 **	1,6 **	–	–	–	–	–	–	–	–	–

Para obtener una lista completa de países y zonas en las regiones, subregiones y categoría de países, véase la página 26.

DEFINICIONES DE LOS INDICADORES

Inscripción al nacer – Porcentaje de niños y niñas menores de 5 años que estaban inscritos en el momento de la encuesta. Esto incluye niños y niñas cuyo certificado de nacimiento se mostró al entrevistador, o cuya madre o cuidador dijo que el nacimiento había sido registrado.

Nacimientos atendidos por personal capacitado – Proporción de nacimientos atendidos por personal especializado de la salud (médicos, enfermeras, parteras).

Insuficiencia ponderal entre niños menores de 5 años – Porcentaje de niños menores de 5 años que están menos dos desviaciones estándar por debajo de la media de peso por edad de acuerdo al Patrón de Crecimiento Infantil de la Organización Mundial de la Salud (OMS).

Tratamiento de la diarrea con sales de rehidratación oral (SRO) – Porcentaje de niños menores de 5 años con diarrea durante las dos semanas que precedieron a la encuesta que recibieron sales de rehidratación oral (soluciones de SRO, fluidos de SRO pre empaquetados).

Tasa neta de asistencia a la escuela primaria – El número total de niños que asisten a la escuela primaria o secundaria y que tienen la edad oficial para realizar estudios primarios, expresado como el porcentaje del número total de niños que tienen la edad oficial para realizar estudios primarios. Debido a la inclusión de niños en edad escolar primaria que asisten a la escuela secundaria, este indicador también se puede considerar como una tasa neta ajustada de asistencia a la escuela primaria.

Conocimiento amplio del VIH – Porcentaje de hombres y mujeres jóvenes (de 15 a 24 años) que identifican correctamente los dos sistemas principales para evitar la transmisión sexual del VIH (uso del preservativo y limitar la actividad sexual a un compañero fiel y no infectado), que rechazan los dos conceptos erróneos más comunes definidos localmente sobre la transmisión del VIH y que saben que una persona que parece saludable puede estar infectada con el VIH.

FUENTES ESTADÍSTICAS PRINCIPALES

Inscripción al nacer – Encuestas de Demografía y Salud (DHS), Encuestas de Indicadores Múltiples por Conglomerados (MICS) y otras encuestas nacionales y sistemas del registro civil.

Nacimientos atendidos por personal capacitado – DHS, MICS y otras fuentes nacionalmente representativas.

Insuficiencia ponderal entre niños menores de 5 años – DHS, MICS, otras encuestas nacionales en los hogares, OMS y UNICEF.

Tratamiento de la diarrea con sales de rehidratación oral (SRO) – DHS, MICS y otras encuestas nacionales en los hogares.

Tasa de asistencia neta a la escuela primaria – DHS, MICS y otras encuestas nacionales en los hogares.

Conocimiento amplio del VIH – Encuestas sobre los indicadores del sida (EIS), DHS, MICS, y otras encuestas nacionales en los hogares; HIV/AIDS Survey Indicators Database, <www.measuredhs.com/hivdata>.

Los datos en bastardilla **proceden de fuentes diferentes que los datos presentados para los mismos indicadores en otras tablas del informe: Tabla 2 (Nutrición – Prevalencia de la insuficiencia ponderal), Tabla 3 (Salud – Tratamiento contra la diarrea), Tabla 4 (VIH/sida – Conocimiento amplio del VIH) y Tabla 8 (Situación de las mujeres – Nacimientos atendidos por personal especializado).**

NOTAS

– Datos no disponibles.

x Datos referidos a otros años o períodos distintos a los especificados en el titular de la columna. Estos datos no se incluyen en el cálculo de los promedios regionales y mundiales, con excepción de los datos de 2005 a 2006 de la India. No se presentan estimaciones de datos de años anteriores a 2000.

y Datos referidos a definiciones diferentes a la norma o sólo a una parte del país. Si están dentro del periodo de referencia señalado, estos datos se incluyen en los cálculos de los promedios regionales y mundiales.

++ Los cambios en la definición de la inscripción de nacimientos se hicieron desde la segunda y tercera rondas de MICS (MICS2 y MICS3) hasta la cuarta ronda (MICS4). Para permitir la comparabilidad con rondas posteriores, los datos de MICS3 y MICS2 sobre el registro de nacimientos se han recalculado según la definición del indicador MICS4. Por lo tanto, los datos recalculados presentados aquí pueden diferir de las estimaciones incluidas en los informes nacionales sobre MICS2 y MICS3.

* Datos referidos al año disponible más reciente durante el período indicado en el titular de la columna.

** No incluye China.

TABLA 14 DESAROLLO EN LA PRIMERA INFANCIA

Países y zonas	Asistencia a la educación en la primera infancia 2005–2012*					Apoyo de los adultos al aprendizaje ++ 2005–2012*					Apoyo del padre al aprendizaje++ 2005–2012*	Materiales de aprendizaje en el hogar 2005–2012*						Niños que reciben atención inadecuada 2005–2012*				
												Libros infantiles			Juegos++							
	total	hombre	mujer	Más pobres 20%	Más ricos 20%	total	hombre	mujer	Más pobres 20%	Más ricos 20%		total	Más pobres 20%	Más ricos 20%	total	Más pobres 20%	Más ricos 20%	total	hombre	mujer	Más pobres 20%	Más ricos 20%
Afganistán	1	1	1	0	4	73	74	73	72	80	62	2	1	5	53	52	57	40	42	39	43	27
Albania	40	39	42	26	60	86	85	87	68	96	53	32	16	52	53	57	48	13	14	11	9	16
Bangladesh	15	14	15	11	16	61	61	60	42	85	53	–	–	–	–	–	–	–	–	–	–	–
Belarús	88	86	89	75	91	96	94	97	90	99	68	92	83	96	79	77	79	4	4	4	4	5
Belice	32	30	34	16	59	86	88	83	73	94	50	40	17	73	57	55	58	2	3	2	4	1
Bhután	10	10	10	3	27	54	52	57	40	73	51	6	1	24	52	36	60	14	13	15	17	7
Bosnia y Herzegovina	13	12	14	2	31	95	95	96	87	100	76	56	39	73	56	58	60	2	2	2	3	1
Botswana	18	–	–	–	–	–	–	–	–	–	–	–	–	–	–	–	–	–	–	–	–	–
Burkina Faso	2	3	1	0	9	14	14	14	12	26	24	–	–	–	–	–	–	–	–	–	–	–
Burundi	5	5	5	4	10	34	35	34	32	38	20	–	–	–	–	–	–	–	–	–	–	–
Camerún	30	29	31	4	67	62	64	61	47	72	35	4	0	13	41	30	57	31	30	32	38	19
Chad	5	5	4	1	16	70	69	70	64	71	29	1	0	2	43	38	50	56	57	56	58	56
Côte d'Ivoire	5	5	5	1	15	50	50	51	55	57	40	5	3	13	39	44	35	59	60	58	62	51
Djibouti	14	12	16	–	–	36	36	35	–	–	23	15	–	–	24	–	–	12	11	13	–	–
Estado de Palestina	15	16	15	9	26	58	58	57	49	69	77	12	–	–	64	–	–	13	13	14	12	15
ex República Yugoslava de Macedonia	22	25	19	0	56	92	92	91	81	96	71	52	18	81	71	70	79	5	5	5	11	1
Gambia	18	17	19	12	32	48	49	47	50	55	21	1	0	4	42	28	50	21	22	19	25	18
Georgia	43	44	42	17	70	93	93	93	85	99	61	72	48	91	38	41	41	8	8	8	7	8
Ghana	68	65	72	42	97	40	38	42	23	78	30	6	1	23	41	31	51	21	21	21	27	15
Guinea-Bissau	10	10	10	4	26	–	–	–	–	–	–	–	–	–	–	–	–	–	–	–	–	–
Guyana	49	48	50	33	78	89	88	89	77	99	52	54	28	86	65	67	60	11	13	10	19	6
Honduras	19	17	21	13	28	48	47	49	28	75	59	11	1	34	78	74	81	4	5	4	8	2
Irán (República Islámica de)	20 y	19 y	22 y	–	–	70 y	69 y	70 y	–	–	60 y	36 y	–	–	67 y	–	–	15 y	15 y	15 y	–	–
Iraq	4	4	4	1	10	58	58	59	40	78	55	5	1	16	34	34	32	8	8	7	9	8
Jamaica	86	84	88	–	–	94	95	93	–	–	41	57	–	–	71	–	–	4	4	3	–	–
Kazajstán	37	36	38	19	61	92	92	91	84	96	49	48	24	76	45	40	49	4	4	4	5	4
Kirguistán	19	21	17	7	47	88	90	85	86	99	54	76	76	85	57	59	54	11	12	9	11	6
Líbano	62	63	60	–	–	56 y	58 y	54 y	–	–	74 y	29	–	–	16 y	–	–	9	8	10	–	–
Mali	10	10	10	1	40	29	27	30	28	44	14	0	0	2	40	33	49	33	33	33	33	36
Mauritania	14	14	14	2	41	55	54	55	55	64	28	–	–	–	40	42	39	26	27	26	24	25
Mongolia	58	56	60	25	80	57	54	60	42	71	39	23	6	48	68	74	62	9	9	8	10	6
Montenegro	29	28	30	6	62	97	96	98	88	100	79	77	50	92	39	49	33	6	8	5	11	3
Marruecos	39	36	41	6	78	35 y	34 y	35 y	16 y	59 y	58 y	21 y	9 y	52 y	14 y	19 y	7 y	9	9	9	11	6
Mozambique	–	–	–	–	–	47	45	48	48	50	20	3	2	10	–	–	–	33	33	32	–	–
Myanmar	23	23	23	8	46	58 y	58 y	58 y	42 y	76 y	44 y	–	–	–	–	–	–	–	–	–	–	–
Nepal	30 y	29 y	31 y	14 y	61 y	–	–	–	–	–	–	–	–	–	–	–	–	–	–	–	–	–
Nígeria	43	42	43	10	84	65	66	64	48	89	37	6	0	19	38	29	48	40	40	40	40	34
República Árabe Siria	8	8	7	4	18	70	70	69	52	84	62	30	12	53	52	52	51	17	17	17	22	15

Países y zonas	Asistencia a la educación en la primera infancia 2005–2012*					Apoyo de los adultos al aprendizaje ++ 2005–2012*					Apoyo del padre al aprendizaje++ 2005–2012*	Materiales de aprendizaje en el hogar 2005–2012*						Niños que reciben atención inadecuada 2005–2012*				
												Libros infantiles			Juegos++							
	total	hombre	mujer	Más pobres 20%	Más ricos 20%	total	hombre	mujer	Más pobres 20%	Más ricos 20%		total	Más pobres 20%	Más ricos 20%	total	Más pobres 20%	Más ricos 20%	total	hombre	mujer	Más pobres 20%	Más ricos 20%
República Democrática del Congo	5	5	5	2	18	61	61	62	62	76	36	1	0	2	29	21	40	60	60	60	69	39
República Democrática Popular de Corea	98	98	97	–	–	91	88	93	–	–	75	79	–	–	47	–	–	17	17	16	–	–
República Democrática Popular Lao	23	21	25	5	73	57	58	57	42	87	52	5	1	24	41	29	50	14	15	13	20	8
Santo Tomé y Príncipe	27	29	26	18	51	–	–	–	–	–	–	–	–	–	–	–	–	–	–	–	–	–
Senegal	22 y	23 y	21 y	7 y	43 y	–	–	–	–	–	–	–	–	–	–	–	–	–	–	–	–	–
Serbia	44	41	47	22	75	95	96	95	84	98	78	76	49	86	63	65	60	1	1	1	2	1
Sierra Leona	14	13	15	5	42	54	53	55	45	79	42	2	0	10	35	24	50	32	33	32	29	28
Somalía	2	2	2	1	6	79	80	79	76	85	48	–	–	–	–	–	–	–	–	–	–	–
Sudán del Sur	6	6	6	2	13	–	–	–	–	–	–	–	–	–	–	–	–	–	–	–	–	–
Sudán	20	20	21	10	48	–	–	–	–	–	–	–	–	–	–	–	–	–	–	–	–	–
Suriname	34	33	35	16	63	73	71	75	56	91	26	25	4	61	59	61	60	7	7	7	9	8
Swazilandia	33	32	34	36	50	50	50	50	35	71	10	4	1	12	69	64	74	15	15	15	20	9
Tayikistán	10	11	10	1	29	74	73	74	56	86	23	17	4	33	46	43	44	13	13	12	15	11
Tailandia	61	60	61	55	78	89	90	89	86	98	57	43	25	71	55	58	49	13	14	13	18	7
Togo	29	27	31	10	52	62	61	63	55	68	38	2	0	7	31	26	41	41	42	41	45	35
Trinidad y Tabago	75	74	76	65	87	98	98	98	96	100	63	81	66	93	65	63	72	1	1	1	2	0
Túnez	44	42	47	13	81	71	68	74	44	90	71	18	3	40	53	46	56	13	13	14	18	9
Ucrania	63	63	63	30	74	–	–	–	–	–	–	97	93	99	47	36	47	10	11	10	15	4
Uzbekistán	20	20	19	5	46	91	91	90	83	95	54	43	32	59	67	74	62	5	5	5	6	7
Viet Nam	72	71	73	59	91	77	74	80	63	94	61	20	3	49	49	41	54	9	10	9	17	4
Yemen	3	3	3	0	8	33	34	32	16	56	37	10	4	31	49	45	49	34	36	33	46	22
DATOS CONSOLIDADOS#																						
África subsahariana	26	26	26	8	53	–	–	–	–	–	–	–	–	–	–	–	–	–	–	–	–	–
África oriental y meridional	–	–	–	–	–	–	–	–	–	–	–	–	–	–	–	–	–	–	–	–	–	–
África occidental y central	28	28	28	8	57	58	58	58	48	77	35	4	0	13	37	29	46	43	43	43	46	35
África septentrional y Oriente Medio	17	17	18	–	–	–	–	–	–	–	–	–	–	–	–	–	–	–	–	–	–	–
Asia meridional	–	–	–	–	–	–	–	–	–	–	–	–	–	–	–	–	–	–	–	–	–	–
Asia oriental y Pacífico	–	–	–	–	–	–	–	–	–	–	–	–	–	–	–	–	–	–	–	–	–	–
América Latina y el Caribe	–	–	–	–	–	–	–	–	–	–	–	–	–	–	–	–	–	–	–	–	–	–
ECE/CEI	–	–	–	–	–	–	–	–	–	–	–	–	–	–	–	–	–	–	–	–	–	–
Países menos adelantados	12	12	12	6	25	–	–	–	–	–	–	–	–	–	–	–	–	–	–	–	–	–
Mundo	–	–	–	–	–	–	–	–	–	–	–	–	–	–	–	–	–	–	–	–	–	–

Para obtener una lista completa de países y zonas en las regiones, subregiones y categoría de países, véase la página 26.

DEFINICIONES DE LOS INDICADORES

Asistencia a la educación en la primera infancia – Porcentaje de niños de 36 a 59 meses de edad que asisten a un programa de educación en la primera infancia.

Apoyo de los adultos al aprendizaje – Proporción de niños 36 a 59 meses de edad con los que un adulto ha participado en cuatro o más de las siguientes actividades para promover el aprendizaje y la preparación para la escuela en los últimos tres días: a) leer libros con el niño, b) contar cuentos al niño, c) cantar canciones al niño, d) sacar al niño fuera del hogar, e) jugar con el niño y f) nombrar, contar o dibujar cosas con el niño.

Apoyo del padre al aprendizaje – Porcentaje de niños de 36 a 59 meses de edad cuyo padre ha participado en una o más de las siguientes actividades para promover el aprendizaje y la preparación para la escuela en los últimos tres días: a) leer libros con el niño, b) contar cuentos al niño, c) cantar canciones al niño, d) sacar al niño fuera del hogar, e) jugar con el niño y f) nombrar, contar o dibujar cosas con el niño.

Materiales de aprendizaje en el hogar: libros infantiles – Porcentaje de niños de 0 a 59 meses de edad que tienen tres o más libros infantiles en el hogar.

Materiales de aprendizaje en el hogar: juguetes – Porcentaje de niños de 0 a 59 meses de edad que tienen dos o más de los siguientes juguetes en el hogar: objetos del hogar u objetos encontrados fuera (palos, rocas, animales, conchas, hojas, etc.), juguetes hechos en el hogar o juguetes que provienen de una tienda.

Niños que reciben atención inadecuada – Porcentaje de niños de 0 a 59 meses que han estado solos o al cuidado de otro niño menor de 10 años durante más de una hora por lo menos una vez durante la semana pasada.

FUENTES ESTADÍSTICAS PRINCIPALES

Asistencia a la educación en la primera infancia – Encuestas de Indicadores Múltiples por Conglomerados (MICS), Encuestas de Demografía y Salud (DHS) y otras encuestas nacionales.

Apoyo de los adultos al aprendizaje – DHS, MICS y otras encuestas nacionales.

Apoyo del padre al aprendizaje – DHS, MICS y otras encuestas nacionales.

Materiales de aprendizaje en el hogar: libros infantiles – DHS, MICS y otras encuestas nacionales.

Materiales de aprendizaje en el hogar: juguetes – DHS, MICS y otras encuestas nacionales.

Niños que reciben atención inadecuada – DHS, MICS y otras encuestas nacionales.

NOTAS

– Datos no disponibles.

y Datos referidos a definiciones diferentes a la norma o sólo a una parte del país. Si están dentro del periodo de referencia señalado, estos datos se incluyen en los cálculos de los promedios regionales y mundiales.

* Datos referidos al año disponible más reciente durante el período indicado en el titular de la columna.

++ Los cambios en las definiciones de varios indicadores sobre el desarrollo en la primera infancia se realizaron entre la tercera y cuarta rondas de MICS (MICS3 y MICS4). Con el fin de permitir la comparabilidad con las MICS4, los datos de las MICS3 sobre los indicadores relativos al apoyo de los adultos al aprendizaje, al apoyo del padre al aprendizaje y al aprendizaje en el hogar (juguetes) se volvieron a calcular según las definiciones de los indicadores de las MICS4. Por lo tanto, los datos recalculados que aquí se presentan diferirán de las estimacio- nes registradas en los informes nacionales de las MICS3.

EQUIPO DEL INFORME

INVESTIGACIÓN, REDACCIÓN Y EDICIÓN

Abid Aslam, Anna Grojec, Céline Little, Ticiana Maloney, Jordan Tamagni

TRADUCCIÓN

Marc Chalamet, Carlos Perellón

PUBLICACIÓN Y DIFUSIÓN

Germain Ake, Allyson Alert, Ernest Califra, Timothy DeWerff, Hirut Gebre-Egzhiaber, Yasmine Hage, Carol Holmes, Christine Kenyi, Maryan Lobo, Jorge Peralta-Rodríguez, Ami Pradhan, Charlotte Rutsch, Anne Santiago, Jaclyn Tierney, Nogel S. Viyar, Samantha Wauchope, Judith Yemane

TABLAS ESTADÍSTICAS

David Brown, Claudia Cappa, Liliana Carvajal, Archana Dwivedi, Hiroyuki Hattori, Priscilla Idele, Claes Johansson, Rouslan Karimov, Julia Krasevec, Rolf Luyendijk, Colleen Murray, Holly Newby, Khin Wityee Oo, Nicole Petrowski, Tyler Porth, Chiho Suzuki, Andrew Thompson, Jingxian Wu, Danzhen You

AGRADECIMIENTO ESPECIAL

Asesores: Peter Adamson, David Anthony, Gareth Jones, Colin Kirk, Catherine Langevin-Falcon, Richard Morgan, Tessa Wardlaw

Colaboradores: Edward Addai, Christophe Boulierac, Natacha Carbonelli, Suzanne Joan Coates, Violeta Cojocaru, Kerry Constabile, Judith Diers, Clemens Gros, Attila Hancioglu, Binta Isah-Ismail, Aleksandra Jovic, Rhazi Kone, Miriam Paulson Kramer, George Laryea-Adjei, Leonardo Menchini, Bishnu Bhakta Mishra, Kaylin Padovano, Katarzyna Pawelzcyk, Kinlay Penjor, Tanja Rankovic, Kavita Ratna, Michele Seroussi, Sherpem Sherpa, Turgay Unalan, Cornelia Walther, Dechen Zangmo

Diseño: Prographics, Inc.
Web y Redes sociales: Digital Strategy Section, División de Comunicación de UNICEF
Impresión: ColorCraft of Virginia, Inc.

Fondo de las Naciones Unidas para la Infancia
3 United Nations Plaza
Nueva York, NY 10017, USA
Email: pubdoc@unicef.org
Sitio web: www.unicef.org

ISBN: 978-92-806-4733-4

© Fondo de las Naciones Unidas para la Infancia (UNICEF)
Enero de 2014

Para leer este informe en línea, escanee este código QR o visite www.unicef.org/sowc2014/numbers